大楚報

第八〇二號

今日本報一張半年

中華郵政登記爲第二類新聞紙

本報電報掛號二八〇六號

售報價目（日金）本市每份一角　一月一元　半年九元　全年十六元　外埠另加郵費

地址　江漢路一一三號

本報電話　編輯部二一二六〇號　營業部二一二七〇號

汪兼行政院長在日 分訪友邦政府當局

向日皇太后致敬並參拜神社

受各大臣答訪後赴日首相宴

△中央社十八日東京電：　主席於十八日以中國元首之資格、拜訪日本　天皇、而於下午自霞關離宮歸抵大使館、故公式之日程已告完畢、自十九日起將作非正式之訪問、十九日上午九時、預定赴大宮御所、向日本　皇太后致敬、歸館後、接受　皇太后御使之答訪後、十時半、率諸大使及全體館員、參拜明治神宮、及靖國神社、下午三時十分起、別訪宮相、首相、陸相、參謀總長、海相、軍令部總長、藏相、樞相等、致來日之酬酢、然後再歸大使館、自五時半至六時半間、接受首相各相及參謀總長軍令部長之答拜、七時至首相官邸出席首相之催宴

汪主席談話

▲又電：主席於下午四時、自霞關離宮歸抵麻布區之大使館、五時對新聞記者發表談話如下

余此次來友邦訪問、其目的在致謝友邦對于鄙國援助之盛意、及與友邦政府當局、討論關於兩國間各種協力之根本問題、本日得有機緣拜見　天皇陛下、親致鄙國政府及全體國民深切之敬意、至爲榮幸、　天皇陛下關懷鄙國及東亞之前途、策勵有加、尤深感念、明日以後、將歷訪友邦政府當局、開誠佈公、交換意見、並將向友邦全體人民、披瀝誠意、余深信鄙國朝野、均有堅定之決心、向近衛總理大臣曩歲聲明所標善鄰友好、共同防共、經濟提携、三原則、爲一貫之努力、務使去年所訂中日基本關係條約、中日滿三國共同宣言、完全實現、以蘄求全面和平、及爲建設東亞新秩序盡其所應負之責任、以蘄致東亞之永久和平、并以貢獻於世界之和平、自神戶登陸以來、受友邦皇室之殊遇、及朝野之歡迎熱誠厚誼、當爲余所畢生之不忘謹致懇切之謝意

林部長談話

▲又電：隨主席來日之林宣傳部長、今日下午三時在大使館接見日本記者團、發表談話云「余此次來日、深感中日間和平合作友好之關係、已有重大進步、今日余與日本輿論界代表相見一堂、此念益堅、因此之故、使余確信中日兩國國民之合作、將來一定成功、東亞前途、充滿光明、東亞永久的和平、業已奠定基礎、主席於十四日離滬之日、曾出席日本方面之歡送會、當時曾作演說稱、「余今將往訪之地、實爲太平洋中保衛東亞之一座萬里長城、余得親訪該地、殊覺欣快」、余聞斯語、務感甚深、茲來日本乃知此萬里長城、實爲精神的及物質的力量所築成者、對于日本過去之努力、我人擬加研究實行、但願日本在今日之後、更發揮其保衛東亞之威力、中國政府、及國民決追隨貴國、分担此空前艱鉅、太平洋風雲莫測、有時風平浪靜、有時驚風怒濤、但祇須我人從物心兩方面、充分合作、邁進建設東亞新秩序　則有時驚風怒濤之太平洋、必能名符其實、成爲太平之海洋、中國雖倘有人未能理解東亞與世界之大局、一方排斥過去百年來之歐美侵略主義、脫離半殖民地之地位、同時脫離二十二年來之共黨災禍、尚望友邦人士、予以絕大的援助

▲同盟社十九日東京電：　汪主席自大宮御所退去後、赴靖國神社、由鈴木宮司歡迎嚮導登殿拜、敬虔鞠躬、向爲東亞共榮礎石之英靈、誓堅固邁進東亞永久和平之決意

向世界各地廣播

▲同盟社十九日東京電：日本東京廣播電台、以汪主席此次之訪日爲契機、正計劃廣播主席及其他隨員之所感、犬養健於二十日上午六時四十分、約歷二十分向海外廣播、當汪先生來訪之際、及是日下午九時歷三十分、將國府宣傳部長林柏生之感想歷三十分鐘、向海外廣播、二十二日下午、向國內廣播近衛總理與汪主席之感想、首相之廣播、係自八時至十五分間、以駐華日大使館清水書記官翻譯中國語、八時半汪主席歷十五分間演講、以國府外交周隆庠翻譯日語、二十三日在帝國旅館所開大政翼贊會主持之汪主席歡迎大晚餐會席上、近衛首相之致詞亦自下午八時十分至四十分廣播、二十二、三日近衛首相、汪主席之致詞、各將錄音、并向世界各地廣播

▲同盟社十九日東京電：目下召開中之第一次大政翼贊會中央協力會議、對來日中之汪精衛氏、致歡迎詞如次

値此次中華民國國府主席兼行政院院長汪精衛閣下蒞日之際、大政翼贊會中央協力會議、中心披瀝歡迎、對閣下始終一貫、努力和平建國、表示滿腔之敬意云

▲同盟社十八日東京電：本日駐西班牙須磨日公使、特遠道致電託其友人購秋田最良牌子之酒一升庄六十瓶、贈呈訪日中之汪主席、其與汪主席之友誼與苦心、於此可見云

曠古未有之盛儀

同盟社十八日東京電：本日中日兩國元首之交驩、係曠古未有之盛儀、據在近者談稱如次：

是晨汪主席在離宮凉台、獨自進早餐、上午十一時四十分進宮、日本　天皇陛下親自歡迎、與汪主席握手、並肩而行、日本　皇后陛下至鳳凰間門口歡迎　主席受日皇室之厚遇、繼在鳳凰間、舉行公式會晤日本　天皇陛下致詞、謂閣下專道來訪、能得面晤、不勝歡喜　汪主席答詞謂、國府成立、蒙甚大之援助、不勝感謝、今後希望更加支持如斯　汪主席與兩陛下之歡談、較預定延長十數分、下午零時十分、在千種間介紹皇族、重臣等晉謁之後、在豐明殿於和樂重聚席鄉岩村通譯日本　天皇陛下及皇后陛下始終與　汪主席歡談宴會歷一小時、次日本　天皇陛下與　汪主席、互相與酒和敬、席終、　汪主席告辭返離宮、下午一時五十五分、三笠宮殿下奉旨答拜、致詞謂「渠欣喜　主席閣下爲東亞和平努力、閣下今後須保重健康、以謀東亞之和平」、并作種種歡談、又是日　汪主席贈呈天皇陛下屏風、贈呈皇后陛下貴重花瓶、皇太后陛下貴重美術品、三陛下亦贈主席禮物云

▲同盟社十九日東京電：汪主席一行抵神戶之時、阿部大將亦適由滿洲遄返、在碼頭相見、不勝歡迎、十八日汪主席完成公式日程後之夜、下午六時半、阿部大將至中國大使館訪問汪主席、談至九時告辭

▲同盟社十九日東京電：國府宣傳部長林柏生等之隨員本日赴中央協力會議傍聽云

照片說明：汪主席一行乘八幡丸抵神戶時與來迎之阿部大將握手言歡「上圖」。汪主席抵東京車站時與近衛首相握手言歡、右立者爲松岡外相「下圖」

特稿

主席訪日隨行記

中央社特派員楊之華

出國之前

主席訪日的意義

在以往的國際習慣上看來、一國元首的出國、似乎頗少見、惟是時候到了今日、元首出國訪問的事例、則已不開前例了、說得遠些、如英皇喬治六世之訪美、說得近些、如德國元首希特勒的訪意、這都是世人所共見的史跡。

汪先生的訪日、在以前並非是沒有、不過今次的訪日、和前回却有些不同、說得簡明點、汪先生這次的出國、其一是以中華民國的元首去拜會日本　天皇、其二是以國民政府主席兼行政院院長的資格、去訪問日本的總理和各大臣、其三則以中國和平運動的領袖、對友邦朝野人士、指陳中日永久和平的可能和必要。

主席今次訪日的目的、簡要的說來、不外是答謝友邦日本尊重我國的主權獨立、更謀增進中日的關係、與主討論今後中日兩國的合作問題、誰都知道　汪先生是中國的元首同時也是和平運動的領袖　汪先生朝夕焦瘁以求之者、並非別的、而是中日兩國永久的和平與合作。

這次追隨　汪主席出國的、除了行政院副院長周佛海、外交部長徐良、宣傳部長林柏生、經濟委員會秘書長陳君慧、四大員外、還有外交周隆庠、侍醫羅廣霖、行政院秘書陳國琦、陳常燾、財政部參事彭盛木、司長楊惕華、外交部秘書下懷口宣傳部參事錢任壽等隨員一行十餘人。

歡送聲中別首都

主席訪日一行十餘人、於十三日分上下午由南京出發、隨員及秘書等、於上午十時乘天馬急行快車、先行抵滬、下午三時正、安抵北站、即赴匯山碼頭八幡丸、平於主席等、則於下午四時由南京明故宮機場乘機出發、大約是下午三時、明故宮機場早已站滿了歡送者、計有各院部會高級長官、及日方駐京要員等　主席乘車由頤和路官邸出發、抵機場後、即下車紛紛與送行者作別、是時國府軍樂隊已把送行曲、吹奏樂聲、飄渦着、周徐林陳四大員、即隨　主席上機、不久機門即閉、機葉一動、機身徐徐而升、衝上青空、穿白雲而去、機行五分鐘後、即已遠離京城、是日天氣晴朗、正是適合於飛行的天色、下午四時　主席與周徐林陳等、安抵上海機場、到塢歡迎者、除陳市長代表胡澤吾外、日方高級長官亦到塢恭迎　主席下機後、即與歡迎者握手、隨即登車、轉赴匯山碼頭的八幡丸上、中日兩方官員、紛紛到船訪謁、下七時許略事休息、即赴當天晚上友邦四大機關的歡宴。

陸海外省的歡宴

汪主席將於十四日正午出國、友邦日本駐滬各大機關爲了恭送　汪主席訪日起見、特於八幡丸上的大餐間設席、爲　汪主席餞行、由日本陸軍海軍外務三省、及興亞院四大機關聯合公餞、時間是下午近七時半、席間除賓主外、還請有中日兩國的要人作陪、其名單如左

一、貴賓　汪主席、徐部長、林部長、陳秘書長、周次長、李部長、胡澤吾（陳市長之代表）、周處長、日高公使、土橋少將、犬養顧問、船津顧問、松平書記官等、二、主人澤田中將、前田少將、宮崎少將、蜷見少將、（以上陸軍）大川內中將、金澤少將、武田少將、口岡少將（以上海軍）、堀田公使、曾彌領事、（以上外務省）、口中將戊海調查官（以上興亞院）時間到了十三日的晚上、七點鐘剛敲過、八幡丸船上的大餐間、已佈置得異常美麗、將近入席的時候（七時半）賓主相繼入座、主人方面、由堀內公使作代表、起立致詞、略謂　汪主席閣下從事和平運動、備極辛勞、而其對和平的精神尤爲中日人士所欽佩、今日　汪主席以中華民國元首、及行政院長的資格、親赴敝國拜會　天皇、及各大臣、實今吾等萬分欣感、故吾等特於汪主席赴日之前夕謹設粗餐恭送、並預祝　汪主席所領導的和平運動、早日成功、而中日兩國的和平、亦必永久云云、堀內公使致詞畢、即領導全體同學高腳杯、齊向　汪主席致敬、一飲而盡、繼由　主席致答詞、除致謝友邦四大機關之盛意外、並謂爲實現全面和平、必須掃除舊秩序之舊勢力、樹立新秩序之新勢力、使能和當建設新東亞之責任、又謂今當首途赴日之前夕、想起一二日間即可看見友邦日本、日本所處之地位、實爲太平洋中保衛東亞之一座萬里長城、友邦人士、不知費了多少心力物力、纔此長城、以抵抗國際勢力之侵略、我們今後必須永久合作、共保東亞云云、席間賓主相談甚歡、這個富有歷史意味的船上、歡送宴會前後共歷三小時之久、直到晚上十時半、始盡歡而散。

粵省主席陳耀祖主持籌備東亞記者大會

行政院補助經費業已決定

▲中央社十九日南京電：時代推移中日滿三國共同建設東亞新秩序、貢獻於世界和平、已爲目下世界之巨大潮流、自去冬中日滿三國共同宣言發表後、建設新東亞已奠定強固之基礎、整齊步調、一致目標、共同邁進、乃東亞各民族之重大任務、文化溝通、爲促進東亞民族團結、發揚東方道義精神之要者、新聞記者又爲文化界最前線之戰士、三國文化界緊密連繫通力合作、對於推進東亞之復興、必有巨大之效果、國民政府行政院宣傳部、有鑒於此、於今春即計劃舉行東亞新聞記者大會、以廣東爲　國父孫中山先生之故鄉、爲發揚孫先生首倡大亞洲主義之精神、歡迎大會在廣州舉行、並願負籌辦之責、宣傳部認爲適當、表示同意、遂於五月中旬、對日滿兩國、出發請柬、歡迎兩國記者參加、而廣東省政府因負責籌備之責、當即成立東亞新聞記者大會籌備委員會、由該省政府主席陳耀祖氏、親負籌備委員會委員長之責、積極籌備、於五月七日舉行第一次籌備會議、商討本會日期、費用、預算、分配各項任務、編排大會日程、大致已有具體之決定、大會因費用浩大、由宣傳部呈請行政院補助一部份經費、亦於六月十日第六三次會議中決定、大會日期自八月四日至十日、大會期中並往中山縣遊覽、瞻仰　國父故鄉、參加記者、中國方面約六十人、大約北方南方與長江一帶各占二十人、日本方面約二十八人、滿洲國方面約五人至十八人、屆時東亞新聞記者集首一堂、對於建設東亞問題、各人所見、必有巨大貢獻、及一番熱烈盛況也

渝府擅劃滇緬邊境

王寵惠及寇爾業已簽字

▲路透社十九日重慶電：昨日下午五時、渝英二國政府在此間交換關於劃定滇緬邊界之覺書、其中一項詳述滇緬邊界之交點、另一項載明緬甸政府允許華僑加入開關之鑛業地（緬甸國界內）云

△同盟社十九日上海電：據重慶來電稱關於劃定中國緬甸邊境南段、最近中英間意見已趨一致、十八日在外交部、渝方前外交部長王寵惠、次長徐謨等關係官、英方寇爾大使等大使館員出席、交換關於劃定該邊境之文書及附屬地圖、寫訂完畢

渝府動用美國借欵購買機件及軍用品

△路透社十九日上海電：據正言報轉載重慶來電、渝府已預備提出美國借欵一部份、購買機件及軍用品、其目的在強化渝府各地新設工廠之內部設備云

滬日當局會商 保護日僑生命財產

渝方恐怖份子陰謀甚大

△路透社十九日上海電：滬工部局日籍副總巡赤木被刺殞命後、此間日領事及海陸軍當局舉行會議多次、討論保障上海日僑生命及財產之辦法、據日軍官方發表、由兇手之供詞推論、顯示親渝派恐怖份子、計劃甚大、企圖暗殺在上海之日領及商界聞人云

宜都萬縣附近一帶 百元法幣滿目皆是

渝方惡性通貨膨脹之結果

▲本報訊：武漢地區於上月二十日禁止渝方濫發之一百元五十元法幣流通、據最近由內地返來者談稱如次　無須抵重慶、僅在宜都萬縣附近、一百元之濫發法幣、滿目皆是、一元以下之輔助紙幣甚少、因惡性通貨膨脹、故中等階級等生活之困難、非言語所能形容、又正研究以物征稅之方法、此乃政府以犧牲農民、補救生產計劃之失敗、企圖彌補一時、重返中世黑暗時代、現各方皆大肆抨擊

武漢周圍渝軍 投誠八百餘名

△本報訊：最近武漢周圍之渝軍、此次因江北作戰受大打擊、四分五裂、喪失抗戰意識、故投誠日軍者之數急激增加、殊堪注目、最近十七間、渝軍之投誠總數八九〇名、其中將校二十八名、携帶兵器步槍六一二、迫擊砲八門、輕機關槍十二挺、各地區投誠者如次：

德安附近三三〇名

隨縣應山附近二〇四名

荊門附近一三二名

瑞昌附近一〇二名

蔣在財政會議演說 決定實施食米統制

△海通社十八日重慶電：昨日此間舉行全國財政會議、蔣介石出席發表演說、略稱、爲取締囤積居奇及厲行公定物價起見、渠決定實施有效之食米統制政策云

金大樓

GOLDEN MANSION

TOA TOBACCO CO.LTD.

東亞煙公司出品

今日提要

▲汪兼行政院長分訪友邦政府當局「一版」

▲德士簽訂友好條約「二版」

▲首市兩府佈告禁用渝方新法幣「五版」

▲東亞聯盟鄂分會編製預算籌備成立「五版」

社論

關於武漢的民食問題（一）

近日米價上漲，實爲武漢當前的一個嚴重問題，因爲「國以民爲本，民以食爲天，」假使民不得食。就國家立場說，便是動搖國本；就地方說，便影響於地方的治安，還是多麼値得注意的事啊！市政當局對於這件事，本來早已注意到了，在數月以前，一方面採購洋米，儲備不時之需；一方面召集米商，開「數次的會議，在最近期間，因爲米價陡漲，市府對於米商，更嚴加取締，且發出極嚴厲的警告，同時把賸儲的洋米，依警察區域平糶於市民，這些辦法，總算關心民瘼，盡了相當的努力，然而米價的暗盤，還是未跌落，而且據昨日（十八）的報載，「因四鄉缺少雨水，旱象已成，米價暗盤，在此三五日內，恐將突破二百元的大關，」照這樣的趨勢推下去，前途的險象，豈不令人「不寒而慄」嗎？

但是米價爲什麼繼續上漲呢？既不是武漢沒有存米，又不是來源完全斷絕，（據聞黃孝和漢沔的米，每日都有進口），更不是市政當局沒有取締，而米價的高漲，依然如故，牠底原因，究竟在那裡呢？在一般人都歸咎於米商的操縱居奇；其實原因很複雜，米商的操縱，不過是原因之一，而最大的原因，還在操縱一切物價的大資本家！因爲各種物價逐次上漲，所以影響到米價也逐次上漲，而各種物價的上漲，便是由於少數的大資本家，運用牠雄厚的資本，見貨屯貨，壟斷操縱，把各種物價都抬高，同時因法幣日趨低落，大資本家爲了保持資本——法幣的坐受虧折，更促成他們以幣易貨，屯集居奇的野心，於是弄得各種物價，逐漸高昂，各物既然高漲，米價自然也隨之而高漲了，我們只把過去一年內的逐日物價表，檢出來一看，便証明了這個事實的不虛，在這裏我們可以略提一下，回憶去年今日的米價，尚只二十元左右，比較武漢事變以前的米價，不過貴了三倍，而其他各物的價格，多者超過事變以前的十倍，至少的也超過五倍，以後總是各種物價上漲一次，米價也隨着上漲一次，即此可以見得米價之上漲，是受了各物高漲的影響而成的，而各種物價的高漲，又是受了少數大資本家的屯集壟斷操縱而成的，那嗎！我們要想平抑米價，僅是取締米商是不够的，必需對於各種物價，都要加以取締，因爲各種貨物的漲價，假使不行使一般物價的取締，而單獨取締某一種物的物價，在情勢上是做不通的，但是取締一般物價，不但事情繁難，有擾商民，而且還不是拔本塞源的辦法，結果還是無效，要從事于拔本塞源的工作，莫如嚴格取締少數資本家的一切壟斷和操縱！

但是上面的辦法，不過是治標的一種，而治本的方法，還是要開暢外米的來源，一方面繼續採購大批的洋米，一方面設法召引近鄉各縣的鄉米，我們還記得，在今年二三月間，四鄉的小挑販，運米來市內叫賣，那時的米價，不但很穩定了，而且還低落了一些，可見開暢米源的辦法，是當前最切要的事，這是我們標本兩治、願貢獻於市政當局的微意。

德土簽訂友好條約 交換經濟關係覺書
互尊領土主權謀經濟合作

△路透社十九日柏林電：據德國通訊社消息：昨日下午九時、德土二國在安哥拉簽訂友好條約、由德駐土大使巴本及土外長莎拉考格老代表二國政府簽字云

△海通社十八日柏林電：據星期三晚此間正式發表：德土二國於星期三、在安哥拉簽訂友好條約云

△又電：德土二國、於簽訂友好條約之際、同時交換關於二國間經濟關係之覺書云

△又電：德土友好條約於星期三晚、在安哥拉簽字、其中包括下列三條：

（一）德土二國互相尊重領土之完整及不可侵性質、決不直接或間接作不利於盟約國之活動

（二）關於二國共同利益之一切問題、二國應以友好態度協商之

（三）此約自簽字之日起、有效施行、期限為十年

△又電：德土二國交換關於經濟關係之覺書後、二國政府同時發表聲明謂：德土二國政府、決定促進二國間經濟關係之發展、德土當局擬於日內舉行會議云

△又電：星期三、德土二國代表、在土京簽訂友好條約、德代表為德駐土大使巴本、土代表係外長莎拉考格老云

土拒絕英方要求 蘇駐土大使返國

△海通社十八日安哥拉電：據海通社駐土京通訊員來電：為保護經叙利亞直達巴格達之鐵路線起見、英政府曾向土政府提出採取軍事對策之要求、並請土軍進駐叙利亞担任警衛、據云：此項要求、已遭土政府拒絕云

△海通社十八日伊斯坦堡電：據離土返國之蘇駐土大使溫洛格拉杜夫發表：渠將於二星期之內返土京復任、蘇土關係並無變更、據云：蘇大使所乘之蘇輪、已被土警察當局扣留、原因係該輪水手犯有私運貨物嫌疑云

叙利亞法軍大反攻 特戈爾軍撤退前線
盛傳法軍已侵入巴勒斯坦

△中央社貝魯特十八日電：法軍對英軍及特戈爾軍、已開始反攻、十六日激戰之後、法軍克復美爾姆、又在克納特拉地區、截俘敵軍百餘人

△海通社十八日維希電：據星期三貝魯特來電：叙利亞戰爭勃發後、法軍實施英勇抵抗、經十一日之激戰、英軍未遂所欲、法軍實施反攻、迄今三日之久、法軍頗佔優勢云

△海通社十八日貝魯特電：據法軍界消息：特戈爾軍隊拒絕在叙利亞前線作戰後、英軍最高當局不得不令該軍撤退前線、波蘭軍隊亦於同時撤退前線、由改編後之澳軍遞補、法軍全獲英俘虜多人、其中以猶太兵士佔多數云

△海通社十八日伊斯坦堡電：據星期三耶路撒冷來電：英軍停止進攻大馬斯革、據英軍事當局發表：法軍侵入奧約恩及扎尼特拉英軍陣地後、英軍不得不停止進攻叙利亞首都、傾注全力抵抗法軍之進攻、據云：法軍奪復以前之失地、目前正在進攻巴勒斯坦中、英當局對於此事、有所發表、略謂：盛傳法軍進攻巴勒斯坦之消息、完全無稽、實際上耶路撒冷英軍事當局、並未聞此事、另一隊英軍佔領迪柏爾高原云

英軍迫近大馬斯革

△路透社十九日倫敦電：據哥倫比亞電台駐安哥拉通訊員來電：駐叙利亞英軍總司令威爾斯將軍、曾向法駐叙利亞最高行政專員鄧茲將軍、發出最後警告、勸告大馬斯革法軍早日投降、並謂英軍將於星期四開始進攻大馬斯革、不管鄧茲將軍答覆與否、英軍決於星期四晨佔領該地云

△路透社十九日倫敦電：英軍繼續向大馬斯革推進、據此間所得消息：目前英軍距大馬斯革西部僅三哩、沿海岸推進之英軍、日前衝過西頓四哩、英哨兵向前推進六哩、並未遭遇任何抵抗、英特聯軍進抵距貝魯特二十哩之某鎮、據耶路撒冷來電、英軍奪復伊勒特拉、據開羅來電、消息靈通界咸認叙利亞情形甚為圓滿云

一週時局報告（三）
六月十四日行政院宣傳部廣播

不過，美國是否有餘力來應付遠東，美國又是否即能發動所謂兩洋戰爭？都是很大的疑問，於此，又透露出一線曙光，安知日荷不將終歸於妥協呢？

第三件：美國積極援英，這一次德國海陸空軍協力作戰，重創英國，四個月來，英輪共損失一百四十萬噸，尤其戰時經濟，大受破壞，所以美駐英大使韋南特先生向羅斯福總統警告，就是美國如果再不參戰，英國必遭慘敗，美國亦將招致可怕的災厄，同時，美國自實施租軍法案以後，供英軍火的數量激增，最近兩個月中，輸出值七千五百萬元，據聞以後還打算以更多的飛機大炮，軍火等戰具，源源接濟，上述兩種消息，完全反映出英國實力的脆弱，以及美國人心的惶張，再從英國下院秘密會議，商討組織戰時內閣，並將召集自治領首相會議，與美國繼續不斷的工潮，工人譏嘲羅斯福大施希特勒伎倆兩件事去觀察，顯見英美兩國的內部問題甚多，尤其是自命為「民治主義國家兵工廠」的美國，五月份飛機出產，受了工潮影響而減少了，海長諾克斯，雖然抨擊共產黨煽動，從事彈壓，美參院並決議授權總統，得徵發工廠，遏止風潮，但是制止儘管制止，騷動還是免不了的，從此一波未平，一波又起，恐怕對于援英抗德的效能上，總要發生影響吧，這期間，倫敦方面又放出一種謠言，說是駐在羅馬尼亞的德國軍隊，企圖侵入蘇俄，德國正對蘇俄大施壓力，英美自然是希望德蘇衝突，不過德國和蘇聯，都未必肯上當吧！

第四件：叙利亞法軍反攻，叙利亞問題所包涵的意義，不僅是軍事的，而且是政治的和外交的，因為法國向來所宣言的，不與英國為敵的態度，將因此而放棄，而一年來的德法合作的談判，也將由此而獲得成就，不過，英國人自從失掉克萊泰島以後，地中海岌岌可危，而塞浦魯斯，更為緊張，假使德國拿到叙利亞，那麼塞浦魯斯以及馬爾太與直布羅陀，都有朝不保夕之勢，英國人在地中海的勢力，可說全部消失，所以叙利亞成為英國的生死關鍵，不能不先下手為強，可是法國人保衛國土的精神，却是百折不撓的，自然要予以壯烈的抵抗，據戰事消息，叙利亞戰局，法軍之抵抗，愈加激烈了，一部份地方的法軍，現在已經改守為攻，進攻大馬斯革的英軍，十一日已抵達距大馬斯革僅十六公里之開士衛，但是遭遇到了法軍之猛烈抵抗，另一方面，則在由伊拉克進攻之英機械化部隊，則在阿布克馬爾地方附近，和法軍交綏之中，總而言之，法軍正在發揮他大無畏的愛國精神，發動全線總反攻，就是英國打勝，已經得不償失，假使被法國打敗，眞是自取滅亡，後悔不及，法國人一方面準備抵抗，同時由維希政府通告英國，叙利亞當在已經證實並無德軍，要求停戰，並請求西班牙出面斡旋，所以目前叙利亞的局勢，又突轉鬆弛，大概英國人也知道，如果還是積極進攻，則在叙利亞的法軍，必將以全力加以還擊，寧可玉碎，不願瓦全吧！（完）

香港總督新舊交替

△中央社香港十八日電：港督諾汀格脫、最近因政躬違和、決定告退、今日當局正式公布、英政府已任命馬格楊勛爵繼任港督

美海長諾克斯發表 行將使用英空軍地

△同盟社十八日華盛頓電：諾克斯海軍部長、本日發表由英國租借巴密切達及紐芬蘭之海空軍基地、決定于今後二星期至四星期內使用、附言此等基地之建築工程、殆將竣工云

海軍退伍將士奉命待機

△同盟社十八日華盛頓電：美海軍本日對尚未召集之全退伍將士、發出待機命令、退伍將士計將校六千五百名、士兵一萬四千名

德羅對蘇發最後通牒 要求交還比薩拉比亞
傳德軍自十五處進攻蘇俄

△同盟社十八日倫敦電：路透社安卡拉特派員電稱：德國對蘇聯、已發出最後通牒、要求將比薩拉比亞地方返還羅馬尼亞、並將烏克蘭小麥及蘇聯全土之原料品供給德國、又該最後通牒之期限、咸謂甚為迫切、但尚未有確息

△路透社十九日馬尼拉電：據安哥拉報紙所載之未證實消息：德軍已在沿東邊界十五處進攻蘇俄、並謂羅馬尼亞已致最後通牒於蘇政府、要求收復比薩拉比亞云

△中央社紐約十八日電：據芬蘭京城來電：該電盛傳蘇聯動員之說、斯堪狄那維亞半島、人心惶惶、不可終日

△同盟社十七日紐約電：據合衆社莫斯科電稱、蘇聯政府實行紅軍總動員之消息、雖無何項可靠之朕兆、但蘇聯政府及無線電台、大肆宣傳、紅軍為準備將來之大演習、努力訓練、他方地方軍團、現於紅軍指揮之下、對數百萬名之民衆、訓練空襲警戒動作及抵禦降落傘部隊襲擊之措施、又在西部烏克蘭、白俄羅斯及摩爾達維亞各地方、以農民組織防禦團舉行訓練云

羅斯福談稱 禁煤油對日輸出 無特別抗日用意
日使館促美審慎措置

△同盟社十七日華盛頓電：羅斯福總統本日對記者團言明謂：伊克斯國防煤油調整局長官、禁止東岸各港運出煤油之措施、係為應付該地方煤油不足、無其他特別之用意、就禁止由西部海岸運出煤油、或全面禁輸煤油出口之計劃、純然不知云

△同盟社十八日華盛頓電：關於伊克斯國防煤油調整官、通告禁止由美東海岸向日本運出燃料、井口日大使館參事官、本日訪問哈密爾頓遠東部長、促美國好意的善處

△同盟社十七日華盛頓電：關於伊克斯國防煤油調整官、命令非拉特爾弗亞對日禁運煤油、本日威爾斯副國務卿接見記者時、對此避免批評、僅力言此次措施、對現下美國之對日煤油政策、並未反映何種之變化、又此次禁運煤油、伊克斯國防煤油調整官與國務院、並無協議、係獨斷之行為云、殊堪注目

△同盟社十七日華盛頓電：美國基於美內政部之暗示、禁止載運煤油出口之船舶、至七月三十一日止、已達十艘、其中七艘係日輪、其他係丹麥輪云。。。。

重光由英抵葡京 將赴瑪德里轉美

△同盟社十七日里斯本電：重光大使於本日下午四時五十分、偕井上、牛塲兩書記官、由空路抵此、與駐西須磨公使及駐葡千葉公使同下榻於巴斯旅館、據其談稱：此次返國述職、在專心研究現在日本、倫敦之生活、雖言優劣、此係比較之問題、日僑無恙、戰局至夏季將愈益劇烈云、又重光大使、擬於十八日赴瑪德里、聆取駐歐大公使報告各地現狀、二十五日取道美國、七月底返國

各路德軍調動頻繁 下月開始電擊作戰

△同盟社十八日柏林電：今年內之大作戰、預料因氣候關係、最遲將於下月初開始、各戰線現甚呈活潑、卽德軍之攻擊目標、在於英本土、故空中戰頓呈活潑化、據十七日德軍司令部發表稱：在加萊布洛紐上空、發生大空戰、英軍戰鬥機被擊落二十架、德亦損失一架、一時陷於潰滅狀態之英空軍、因美之補給、最近稍為恢復、屢次轟炸法國海岸、英方判斷德軍企圖由該方面上陸作戰、故加以反覆之空襲、他方非洲戰綫、英軍調集全兵力於埃及北部、連續猛攻多布爾克、在蘇爾姆附近、德英軍間開始猛烈之戰鬪、英軍在該方面、以數百輛戰車、採取大攻擊、德軍或將暫時由蘇爾姆方面後退、德意方面、俟兵力集結後、將向亞力山大方面開始進攻、他方叙利亞戰線法軍阻止英軍進攻、德意空軍反覆轟炸塞普洛斯島、佔領該島、亦屬時間之問題、不久此處將為近東非洲攻擊作戰之前基地、頻頻動盪、目下在各方面實行調動兵力、由德軍之緊張空氣觀之、不久將開始爆發本年最大之大作戰、展開意料外之電擊作戰、

日荷會談雖告決裂 雙方仍將保持常態
美報注意日本冷靜態度

△中央社東京十八日電：此間同盟通信社、因日荷經濟談判巳告結束、今日將以國際電話、與巴達維亞之芳澤使節直接通話、茲誌通話之要題如下：（同盟社）今後之日荷通商關係將如何？（芳澤）正如其同公報所闡明者、通常之關係、仍當繼續維持、荷蘭政府對此點、亦有理解、（同盟社）閣下感想如何？（芳澤）此次交涉停頓、當係余努力不足所致、殊堪遺憾、惟來此半年見聞所及、知有種種事情、非親至其地不能知悉、此則余來此半年中之收穫也

△同盟社十七日巴達維亞電：方莫克經濟部長、及霍福托拉多典通商局長、接見日本記者團、發表如次：荷印方面、對此次會談、不能達到圓滿之結果、甚為遺憾、經該會談、確信能互相理解對方之立場、甚為滿足、我等毫無因此次會談破裂、而使日與荷印兩國間正常關係變化之意志、於此意味、互相合意、發表共同聲明、將來日本個人的企業、謀進出荷印之時、我等於現行法規准許之範圍內、當加以許可、為除去因最近公佈奢侈品輸入禁止法令、而輸入業者零售商人所受之困難、政府當局在巴達維亞、三宅瀧等設置委員會、命調查實情、如斯與日本之通商關係、將來亦無變化云

△同盟社十八日柏林電：關於日荷會談破裂、德當局本日對記者團評論如次：就日本今後之態度、德方不能言明、由越南交涉之經緯觀之、日本僅以和平手段、企圖確立東亞共榮圈、明若觀火云

△同盟社十八日華盛頓電：美各報對日荷印交涉之決裂、重視日本之冷靜態度、政府及各報輿論、無如從來之刺戟的言論、僅冷靜傍觀其成行

照片說明：意大利與克羅西亞兩國締條約之簽訂式、圖右起為意首相墨索里尼、意外長齊亞諾、克首相巴威利基。

美拒絕德國抗議
關於德領館封閉事件 威爾斯對記者發表

△同盟社十八日華盛頓電：德代理公使、對美國要求封閉駐美德領事館、本日已向國務院提出正式抗議、抗議內容尚未發表、但強硬主張美違反一九二三年德美領事條約、他方威爾斯副國務卿稱：美方為德領事館員返國、已作各種之準備、對其他交戰國、亦要求放行此等返本國之德領事館員云

拒絕德國之抗議

△路透社十九日華盛頓電：據昨日美副國務卿威爾斯向記者發表、對於德政府因封閉駐美德領事館提出之抗議、美國決定率直拒絕、由「羅濱姆亞」號生存者之照片及其口頭報告推論、顯示該輪確係遭德潛艇擊沉云

英訓練機師 計十九萬人

△中央社瑞典十七日電：據海通訊：英航空大臣昨在下院報告、英空軍現有十九萬駕駛員在訓練中、並已設法擴充機塲、俾可容較多飛機

漢口特別市商會召集第二次會員大會公告

本會於七月八日召集第二次會員大會上午九時在本會大禮廳舉行除分別呈函並通知各會員外特此登報公告即希查照

兩儀月刊社徵稿啓事

本刊為中日文化協會武漢分會之刊物宗旨在溝通中日文化發揚東方文明內容分論文譯述藝壇雜組等項無論會內外人士凡贊成本會宗旨者來稿均表歡迎稿例如下（一）每千字酬日金三元至五元（詩歌照片漫畫等另定酬例）（二）稿請採用便於計算之稿紙以墨筆或鋼筆單面書寫筆名聽便惟於稿後請寫明眞實姓名住址加蓋印鑑將來憑印鑑領酬（三）稿在二千字以上於投稿時聲明不錄退還并附足郵票者得退還之（四）編輯人得自由删改一經登載版權即屬本刊一稿不得二投抄襲文字請勿惠顧（五）來稿請寄「漢口兩儀街五號中日文化協會武漢分會出版組」收

兩儀月刊社徵求廣告啓事

本刊為中日文化協會武漢分會發行之刊物宗旨正確銷路極暢登載廣告收效自速現因創刊之始定價尤廉本外埠各大商號如有欲登廣告者希即賜函漢口兩儀街五號本分會內出版組接洽為荷（函索簡章請附郵票五分）

中日文化協會武漢分會徵求會員啓事

本會以溝通中日兩國文化融洽雙方朝野感情宣揚東方文明期達善鄰友好之宗旨成立以來中日人士踴躍參加會員已達五百餘人惟本會擬求會務發展及共負文化事業使命起見茲特公開徵求新會員凡住居武漢區之中日兩國人士或機關團體職員不分性別均歡迎參加備有會章及入會申請書函索即寄會址漢口兩儀街五號

麻城縣政府籌備處啓事

為奉財政廳發下屠宰稅票被匪搶去聲請作廢事案據本處財政科田畝登記員曹紹文呈稱竊職於上年十一月奉鈞令至尹家河徵收屠宰稅及辦理田畝登記事詎料于十二月二十七日夜忽來匪徒數十人蜂擁入第五區公所內所有清查員喻長柱隊丁洪茂生均當場斃命職腿受槍傷無法脫險旋被匪徒拉去後經尹家河區公所設法營救幸得生還惟查前經帶去之財廳屠宰稅票一本計自張字〇五〇一號起至〇六〇〇號止一百張又本處之營業執照自天字第一號起至五〇號止五十張營業許可證〇〇一號起至〇五〇號止五十張均被匪搶去撕毀謹將被害經過詳情報請鑒核准予分別轉呈核銷並請布告週知作廢實為公便等情據此經復查屬實除布告週知作廢外茲特登報聲明嗣後該屠宰稅票及營業照證等概作無效

遺失聲明

茲遺失甲字八五八九〇漢口市民証一枚除呈請補發外特此聲明作廢 友益街太平里二十三號汪達鴻啓

遺失聲明

茲遺失甲字第二九三〇七八號市民證一枚除呈請補發外特此聲明作廢 住嚴家右巷四十二號彭金山啓

遺失聲明

茲遺失警察第三區發給市民證一枚（號碼誤記）除呈請補發外特此聲明作廢 住東山里六號王道平啓

遺失聲明

茲有坐落花樓街大蔡家巷三十五號基屋一棟因其驗契遺照一張于事變時遺失特此聲明作廢 業主徐進寶啓

遺失聲明

茲于民國十六年七月曾畢業于國立武昌中山大學醫科領有中字第二二八二五七號畢業證書一張因于民國二十七年十月漢口事變遺失特此登報聲明作廢 胡金驊啓 凌超羣

聲明

茲有坐落小董家巷八二號及三巷二號土地執照一份存入上海銀行該行停業一時不能取出早驗俱保外特此聲明 薛福中啓

遺失聲明

查本人前有房屋一棟坐落漢正街朝陽巷一號所有契約及土地執照因事變時遺失聲明作廢 傅三德堂仁記即傅鈞才啓

委託聲明（房屋登記）

茲有藥幫巷三七號蕭秀勳房屋一棟委托賀玉階代理向房地清理委員會特此聲明 蕭秀勳啓

登記聲明

茲有坐落中華區孫祖閣怡慶里四號六號房屋二棟委託陳鑫堂叔代理申請登記特此聲明 萬小柏啟監護人姚徐氏

雜告欄

平劇派別譚（一萬）

習龔派老旦，而能得其唱法者，爲臥雲居士，當票友時，常與言菊朋，蔣君稼，諸人合演，彼時嗓音充沛，善模龔腔，抑揚頓挫，收放有致，且能墨守成規，動作不苟，故爲故都人士所稱贊，許爲龔派傳人，不意下海之後，深染時伶惡習，不知保嗓，加以伶，向例，對於未下海的票友之請益者，只要有錢有勢有酒有烟來供給，莫不盡量傳授，倘若見其下海後再來請教，則秘不相告，且多忌刻，故凡票友之學力未足，戲路不廣，肚子不寬者，經下海，必致受各伶惡嫌排擠，何能再求深造，況臥雲自命爲名老旦，不便向人請教，又自暴自棄，所以他的藝日漸退化，嗓音日漸衰敗，四年前來漢出演時與昔日在京之唱做相比較，實有天淵之別矣。

上海學校話劇之現在（探卒寄自滬）

中國的話劇運動自萌芽起漸漸發展到相當健壯的時候，恰巧事變發生了；因爲人力的分散，全國的戲劇運動顯得異常沉寂，過去的盛況不過是曇花一現，然而這種現象在上海漸漸地克服了；不僅不沉寂而且開發得更燦爛了，這不全靠上海客觀條件的優越，最大的成因是一批戲劇工作者不斷地耕耘，因而掀起了中國戲劇史上要紀錄的高潮；在這洶湧的高潮中，我們可以檢察出幾支有力的激流，因了它們的匯合，我們才感到聲勢的洶湧氣氛。

我先要談的是現在關於學校話劇，自中法劇校解體後，可以言沒有一所稱得上訓練戲劇幹部學校，雖然有許多沒落的電影從業員，借了弄堂小學的幾間教室於晚間上課，稱之謂什麼電影戲劇學校，其實沒有實踐也無理論，教員也許只有那麼三個唱獨脚戲和闖天發地亂吹，眞像野雞之至；在這中間似乎比較有一所辦得所謂像樣一點的，招牌名字是中光戲劇專科學校　校長孔某是個虛提筆桿的人，他的如夫便是鼎鼎大名的矛盾，孔先生也許鑒于搖筆桿沒出息，戲劇事業可能做到名利雙收，於是實行改行了，起頭辦得雖離理想相差十萬八千里，然而也還像樣，教授方面一度曾有魯思，周貽白，趙景深等人，可是都不能與校長相安，便分道揚飄；現在招來了一批戲劇界的敗類，本身毫無修養去爲人師，實貽害一般愛好戲劇的青年不淺，校長先生只知道演戲叫學生推銷票子，可是戲呢，却一塌糊塗，雖稱之謂戲劇專科學校，可是會說國語的，普成鳳毛麟角，於是挖空心思提倡方言劇，再叫校長一枝生花之筆加上許多堂皇的文帽子，可惜之乎也者咬文嚼字孔先生是專長，可是配不到戲劇理論上，都要歪了人家的嘴吧，如此的戲劇專科學校校長，希望他到舞台上去跑幾年龍套再說戲吧。

三角愛的老手　徐風　小俠

談女明星的作者眞是多極了，似乎令人有陰盛陽衰之感，所以現在我特爲生面別開的談談男明星，而且所談的不是頂紅的角兒，是一個二等貨，中國華周旋，周曼華，袁紹梅三女星成鼎足之勢，而男星舒適，白雲　徐風，也有同樣的形勢，在「孟姜女」中我們看見過他的演出，但是不能叫人滿意　他曾向公司當局提出與舒適一樣待遇的要求，可是國華老板以爲徐風的演技既不及舒適，[illegible]則去，[illegible]因[illegible]應，徐風無法，只好忍氣吞聲，好在良機降臨，舒適欲脫離銀壇，拍戲減少，金星公司掘起，徐風很被重用，大有時勢造英雄」之態，他演片甚多，古裝片「董小宛」中周璇，舒適大鬧三角愛，「孟麗君」中此原班人馬又形成三角戀愛，時裝片「新地獄」「七重天」「紅杏出牆記」等，他都有重要的戲，在「紅杏出牆記」中他與周曼華　白雲又鬧着史屬利的三角，不過古裝戲次的三角戀愛都有一個相似點，就是失敗的總是徐風，徐風眞可說是情場中失敗老將，說到徐風的演技，他的能力并不能算是十分壞，只是顯得有些呆板而已，徐風外型的動作不能引起觀衆的美感，或者也是不能成功的一個原因，好在他並不灰心不自甘墮落，他是在努力中，他是一步一步的在担負較繁重的戲，新片「夫婦之道」的男主角就是他，在此片　或者會有令人滿意的演出，這張小照饒有詩篤溫存的儀態，大家等着他的新片吧

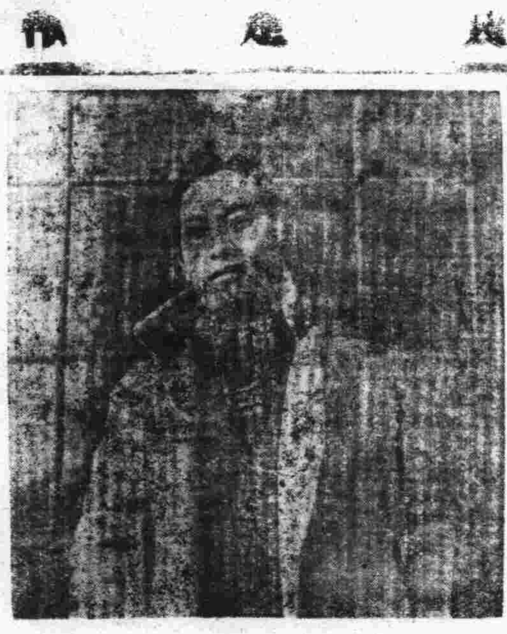

譚票友

武漢票友界，習老生的，我已經譚了三十幾人，現在可以不譚老生了，有人說以前所談的都是事變之前習生的票友，但是事變以後，時常看見報上載有名票某某出演某處，又載某名票組織某某票房，又載某某名票，及名票某某台演佳劇，簡直是名票滿紙，報不絕書　既是名票多如過江之鯽，何以不談呢？這句話問得我莫名其妙，不知如何回答才好，因爲我自己是個聾子，未曾聽過某名票的名字，我又是個跛子，更未曾跑到戲院去看，又未到過名票的名票房，所以對於現在未聽見過他的名的名票，我就不敢亂談，若是向各票房去探聽那一位是名票，名票叫什麼名字？他有學甚麼戲？幾時能夠學成登台？恐怕是問道於盲，又同我一樣是莫明其妙，即有人向告片言隻字，又恐怕是一面之詞，不是瞎捧就是傾軋，令我又來一個莫明其妙？但是我記得報上載過了一篇，說是　某某名票現因愛好戲劇正從某名師學習某戲，預料將來初次登台演唱時，必定一鳴驚人」等語，像這樣說法我才明白了名票二字，是要先在報上登出「名」字，然後去學習，到了將來再去「票」戲，所以撰稿的人未卜先知，稱他爲名票！那麼，比我上面說的未曾聽見過名字的名票，只唱得一二齣戲的名票，還要隔遠了，還要等一等，等到這位報上登過名字的名票，學好了戲登台票過了，我去看過了之後，我才能談他，如果我現在把聞聽人言的話來胡亂談一談，聊以塞塞責，或者騙騙稿費呢，又恐怕如前大報上載的『前二十年新市場內』話劇　排演連台好戲，如「濟公活佛」「狸猫換太子」，售座不衰」等語，這樣說法；我也照樣來說『某大名票向梅蘭芳學的平劇，如「兪老四辭店」「下茅房」於某日與王鴻福劉寶全韓　世昌合演比新市場前二十年余文君余洪元江南容　章炳炎合演的話劇，還要好到三十三天之上，連玉皇大帝的鬍子都笑白了』！令人又來一個莫明其妙了？咳！這話太談遠了，越談越令人莫明其土地堂了，不如就此打住，明天再談吧。（老馬）

短篇偵探小說　暗殺奇案（續）　江濁譯

案既結，署長支克，向偵探華而胥細詢曰，君何以知殺人犯爲眞書記梅納夫，而絕不疑及葛魯遜耶，華曰，萬事只要留心，自可無惑，余一見公爵之尸，即知其身向前仆，必爲素常親近之人所殺，蓋公爵熟聞其聲，而不回顧，即其証也，旣念及此，於處處從此着想，詳細搜求，竟於火爐中，獲得葛魯遜之母致公爵一信，乃知葛爲公爵私生之子　遂由此而料及公爵必因人情名譽之故，不願使人知其有私生子，而不敢宣佈，但是，雖不宣佈，而葛魯遜究係親生骨血，豈忍聽其流離失所，故必設法以財產分與之，此意或爲媽紅所知，心有不甘，遂致釀成此禍，蓋似此圖財害命之事，固數見不鮮也　惟以女而弒父，又出於人情之外，媽紅未必出此，於是，推想到梅納夫或與媽紅有愛情，則此事即可斷定，遂必欲一見媽紅，以釋吾疑，所以特令梅納夫引入內室，以便細察梅媽二人之神情舉動，果見媽紅一味哀傷，梅則將護之，愛惜之，無微不至，余即知其爲媽紅之情人，毫無疑義，又由媽紅說出葛魯遜姓名，且指明葛住在大旅館，更可見其寓有移禍於財敵之意，余既獲得此間隙，遂得從此着着進行，故不致誤入歧途耳　然此案之關鍵，全在葛魯遜之母與公爵之書信，倘此信而被焚於火爐之中，則恐竭余畢生之精力，亦無從偵探此案之眞相，乃梅納夫既已收得此信，欲圖燬之以滅其跡，而卒未能燬，且展轉入於吾手，以破此案而成此功，其幾蓋亦微矣，支克聞言，不禁欽佩曰，君遇事精明，洞燭底蘊，偵探界全翁之徽號，當之無愧焉。（完）

贊紅樓夢（得大）

紅樓夢一書，評者，談者讀者甚多，有所謂「紅樓圓夢」「紅樓續夢」「續紅樓夢」「紅樓夢雜記」「紅樓夢索隱」「林黛玉筆記」「石頭記選評」「夢紅樓」「說紅夢」，還有，汗牛充棟，舉不勝舉，無非文人不遇時，消閑遊戲之作，昨閱本報　夢紅樓夢內有夢遊大觀園記一不覺見獵心喜，爰作金陵十　叙贊，以博一粲。

「林黛玉贊」：慧聯珠圓，芳猷蘭鬱，天上難捐，世間遂絕，湘竹留斑，桃花成雪，物忌堅芳，人諱明潔，之子云亡，我心如惙，千古情人，一齊解脫。

「薛寶釵贊」：理懿辨雅，珠玉爲躬，機沉愈活，色莊轉融，入情囊括，物態牢籠，蘋藻足任，琴瑟徒雍，月封驚鏡，霜漢虬鐘，成貽金鎖，咄咄書空。

「元春贊」：歸露飛甘，絳雲結慶，媚茲一人，右姒四姓，人以德高，我疑庸勝，朝霞雨升，殘月已映，究亦何榮，早興薄命。

「探春贊」：玉節金和，堅而能潤，秋實春華，肅而彌韻，劍氣珠光，花顏雲鬢，不捨慧牙，獨全福分，千里東風，亦復奚慍。

「史湘雲贊」：是謫瘋子，是天仙人，不嬌何避，不病何呻，脫去冥曰，冠絕釵裙，笑兩鹿脯，醉臥花裍，豪宕彌甚，風流愈眞，眞眞既美，如花在春，離婚忽作，乃作文君。

「妙玉贊」：紅梅自綻，春色暗融，原未仕岸，鄰不蹈空，屈蒨淨體，陷泥淖中，如花墮溷，如絮飄風，僻亦無害，劫太寃儂，茫茫孽海，萬法皆宗。

「迎春贊」：巧智卜足，拙艱有餘，穿因木朽，虎畢命猶狙，委身狠杏，不及柳蒲，饒他桃應，果安取乎。

「惜春贊」：格清故奇，性僻罕中，春痕欲無，塵夢謝共，一局棋殘，三更人鬨，此劫幸逃，塔修無縫。

「王熙鳳贊」：香閨霸才，沾沾自喜，花貌棘心，雲旋風靡，容悅太君，彈壓羣婢，妒固難醫，情復甚綺，利蘊孽生，權專禍起，憤事驚駕，那不冷齒，促返金陵，亦可悲已。

「巧姐贊」：幸留餘蔭，邂逅僧臧，春事旣歇，稻花轉香，田家少婦，公府紅粧，綯梅必淡，巧於斂藏。

「李紈贊」：幽閒貞靜，淑愼和雍，詩書之族，慈惠之宗，才歉於德，淡成其濃，靑燈課讀，紫誥叨封，太平可共，有宰相風。

「秦可卿贊」：卿太鍾情，夢何多好，殘膩慣留，薄妝時掃，氣骨脂柔，枕衾不繞，明月忽沉，彩雲易渺，現身警幻，無人說了。

詩壇

步淑貞君原玉并乞哂正

幻虛楚黃王級民

銅壺漏盡夜殘時，一片冰心誰會知，往事追思渾似夢，從今怕讀斷腸詩。

桃花零落李殘時，兒女心腸誰料知，容易楚天波浪惡，風前休作斷腸詩。

革新預告

一、本欄改名「藝海」，刊登屬於「文藝」「藝術」的各項文字

一、逐日刊登萬能君作的長篇社會小說「漢江燃犀錄」描寫近年本地風光及社會病態

一、增加有趣味，笑料，小品文字，典雅作品歡迎投稿）

一、製換鋅版美術題目一新耳目

一、佚名版製齊即行發刊

播音節目

六月二十日（星期五）　呼號XGOW週率1010（?）

（播音時刻新編）廣播局播音事項　題目或劇目

午一〇，三〇	漢口唱片
一〇，四五	報告新聞（日語）
一一，〇〇	唱片　西樂
一一，二九	時報（一時三十分）
一一，三〇	[illegible]漢新聞
一一，三五	報告新聞（華語）
一一，四五	唱片　京劇「黃金台」
六，〇〇	兒童節目（日語）
七，〇〇	報告新聞
七，五九	時報（八，〇〇）
八，〇〇	報告新聞
八，一五	唱片　歌曲「唯民歌」
八，四五	報告新聞（[illegible]）
十，〇〇	報告新聞
十，一〇	漢口唱片
十，五〇	報告新聞（華語）
二，〇〇	報告節目（華語）

美的冰室　經售　歐美食物　罐頭洋酒　冷氣開放　宴會勝地　冰凍食品　清潔衛生　法租界呂欽使街卅五號

前清光緒二十八年創立（宣撫用）舊名漢口同仁醫院　武漢醫院　產婆在院產室完備　入院件診應諾　光線科新設　特二區四民街　電話二〇三三一五番

請速用「阿買巴」赤痢特効藥　塩野牌　好梅親片　夏季惡性下痢橫行

「好梅親」片　乃最近本廠苦心發明之內服　防腐　殺菌　止瀉特効藥

「阿買巴」赤痢　固而不待言　即對於一般傳染性　腸病急性・慢性腸加答兒　均有藥到　病除之神効也

服他藥無効　速服「好梅親」片一試　即得跳出苦海

包裝　二〇片　一〇〇片

製造兼總發售處　鹽野義商店　大阪市東區道修町三丁目　上海出張所　上海西華德路七十號

SH—Z1

獅子牌　殺虫藥水　必利吉來

獅子牌　蚊子烟香

漢口大舞臺　王鴻福　張慧琳　胡月珊　白雲亭　宋朝歷史名貴佳劇　（今天夜戲）全部楊家將　沙灘　七郎托兆　李陵碑　止：　悅來店　打鼓罵曹　典型唱作　（今天夜戲）全部包公　鍘判官

明記新市場大京班　馬作閻李雪謝　鴻儂奎正淑艷小　寶艷官堂香天　今夜　濟公活佛　廿二夜演　星期日戲　搖錢樹　四郎探母　五過關　明天下午　雁門關　唐伯虎　（露天楚劇）

世界大戲院　今天日夜偉大獻演　社會歌舞劇　熱鬧　節女兒　緊張情仇　刺激　奇偉不顧　情節人懼生　曲名危險　折劇　解語花　愛與仇　奮鬥　得提心吊胆　金嗓聲編　沈亞倫　蔡妮妮　有刺激　有靈魂　有風騷　有滑稽　陸嘯梧導演　孫天寶　笑和淚　發洩　當心笑痛肚皮　特別加演　精彩歌舞　下期貢獻　返魂香　殭屍　早應各界要求

長樂大戲院　二進宮　李蜜　休妻　反昭關　斬杜娥　哭祖廟

中央　今天大開映　騷艷女明星　顧蘭君　范雪朋（主演）　（好萊野貓艷劇）野性姑娘　（宛如玫瑰多刺）　明開　雪夜洗寃

明星　今天開映　國華大貢獻（金嗓子）（周璇主演）　呂玉堃　周起　（容婉兒）梅妃　名歌二支　梅花曲　梅亭曲　霓裳羽衣曲　心血無限　偉大佈景

維多利　文化廳　今天起映　最後機會勿錯過　續集海底電國　外埠電催寄演中華（入殺）

黃金　今天日夜敬獻映　中國第一部文藝巨著『上集紅杏出牆記』　白雲　周曼華　徐風　主演　描寫情場中的四角戀愛　瞭解女子的酸甜苦辣　准於廿三日接映；下集

今天　電影劇

今年盛暑：納涼勝地：星光花園舞廳　興奮音樂：供君狂歡

天津汽車服務社　專租紅白喜事　汽車代客搬家運貨卡車兼修各國汽車代配零件　特二區兩儀街十四號　電話二三一一八號

善價收買水銀　敝本號現收買水銀金手續　穩妥如有願出售者請至本號接洽無任歡迎　特二區蘭陵路四十七號合記號啓

笑

郭洛

像天氣熱極了就括風一樣，我們不能離有笑的時候。

長長的午日，夏季的沉悶裏，嚴肅地做教堂中的木偶們，被牧師裝腔作勢的搬弄的神情，那帶來的永遠是煩膩的，困倦之朦朧。

我們做着嚴肅的神情的時間，但是，我們不應作自己的靈魂的束縛，我們希望撥開沉悶的笑的花朵！

孩子的心情，寂寞的時候使朦朧地睡了，我們却只有想使自己的朦朧的倦意遠遠地離去。

我有一點懷疑終日獨自一人的，他將怎樣在困倦與寂寞之間週旋，一串長長的日子，當那樣的人以爲，我有如何程度的愉快的心情的時候，我仍然只有笑。

我的笑也許含有憐憫之意，我不對他說：「我並不十分愉快，但是我能在朦朧的午日裏，若木偶一樣地嚴肅麼？」然而，也許諷刺的意思比較的多一點了。

而事實上倘使我想想埋首在自己的工作裏的人，一點自己覺得卑劣或無知的感覺便，禁油然而起，「笑笑，並不是事啊！」我因爲想到自己畢竟有不少的重負，也沒有多少愉快可以享受的時候，我知道調和沉悶的空氣的作用，應該找到輕鬆的笑以外去。

有人因爲忽然地笑起來，常常如此反問：「那裏有這末快活」！實在的，我有些惘然了。

我只知道有一個時候，我想笑一下，於是便笑了，而從沉悶中得來的倦意，也似乎被消逝了般地，有着輕鬆的快感，雖然只那末一剎那也好。

我應該，嚴肅裏工作，一直到失去了最低的能力以後，凡是每一個生命都注定如此，我們工作像是爲幾十年以後長長地躺下去的準備，我們必須將自己的事情，擠在別人的記憶裏滿起來了才滿足，因爲這樣，我好像可以對得住自己了。

然而，我不可以笑麼？在這末僅有的工作之一生

不是爲了愉快，我忽然笑起來；而是爲尋求自己的安慰，我笑了；這事情，我想應該允許自己。

街頭

史平

前日爲了辦給養，忍着酷熱在大中午下滿街跑。走過武昌路，在那隧道裏滯留着一些人，行路的，賣桃子的，乘凉的，旁邊還擺着一個拆字攤。在桃子担邊圍着幾個買桃的人，只外在這些人的中間，立着三個衣服襤褸和赤着脚底拾荒的小孩子，雙雙小眼貪婪地注視着那些鮮紅的桃子。他們，或，會遇到位慈悲的人一個慷慨，來給他們各人一個，或者就是那賣桃者，挑出的腐爛的桃子給他們也行；但是買桃的人與賣桃者誰都沒有去理睬他們！不知在誰的嘴裏咬了來的半隻桃子，被遠遠的拋到了街心，爲的是桃子裏有了一條毛蟲），這時在三個孩子看來，是一個多麼難得的機會！哄的一聲，如同三隻狗追逐一塊肉骨頭一樣，他們一點也不容情，用了他們各人所有的力量跑過去，跑到了那半隻桃子的旁邊

「乒，乒！」一個舊瓶子從一個較年輕的孩子手上滑着，破籃子裏掉下了碎石路上；幾隻香烟罐也在街心上滾着：還有一些破布，木片散滿了一地。當那孩子在地上爬起來看見了他的實貴的舊瓶子碎了的時候，開始很傷心的哭着，並且一面喊罵着那擠倒他的同伴。另一個拾到半隻沾滿泥土的桃子的孩子，早已溜煙跑到了街頭的那端，躲在角落裏做着鬼臉，吃下了那半隻桃子。

這一幕活生生的悲劇，却引起了坐在街頭的人們一陣哄笑，掩沒了那孩子的哭聲，他們覺得很是有趣！的確，在這樣酷熱又寂寞煩悶的空氣裏，這事也可以使給他們一些快感，當然，他們之中也有餓着肚子的人。

×××

走過這隧道的一家旅館前面時，仰面遇到一個喝醉了酒的兵士踹跚地走過來，他在旅館門前逗住留住了，原來是在同一個茶房嘰哩咕嚕的說話，情形如同買東西討價似的，結果他伸出了三個手指來，那茶房點一點頭後，即跑了進去，在那門裏送出來一陣女人誘惑的浪笑！

又有另一個兵士從那門裏踉蹌地走出來，一面扣着褲鈕，有氣無力的走出門。在對面的旅館門口站着一個含着脂粉濃的婦人，對那兵士咕嚕一聲，而那兵士不知什麽緣故紅着臉微笑地走了過去。

在一家香店裏正唱着話匣子，傳出了那嬌麗的歌聲：「桃花江是美人窠……」。

夏之夜

彭琪

深夜的暗影徘徊在南風裏，星星赤着眼子瞪清月，綁子沉滯的調子挑起靜穆與不平的心靈的煩燥。

有人讚美它凉悄悄地爬上窗櫺，清冽幽冷的泉水樣地滲入小溪，洗淨心靈的鬱熱如溪底的小石子。而我笑了。

一切皆是初夏的溫馨與柔軟，一隻帶有激醉的情緒底箭穿過每個人的心，而於是，他們都靜靜睡去。

「明天又是晴天！」我想。

秋日，我憧憬着雲天的清高，我爲黃昏的美麗，茜色的喜悅，我贊賞索的夜有紫色的凄哀；我不愛雨，却愛晴天裏飄零的黃葉，傍晚夕照之街，法國梧桐的衰颯，輕描在枯萎的葉子上，顫動的婉弱，我看到了一個流浪的女孩子似地起了異純的美的感念。

夏天，我靡有感印的，濃厚的黃塵混和太陽的燦烈的光，我如負有重馱的人，吃力地行走。

老人的說法，繁星滿天之夜，又是晴天，我有了窒悶的感覺，輕輕地，我浮起一個笨重的意念，那意念墜住一顆赤着眼子朝天看的大星上。

「明天又是晴天！」我嘆息起來。

睡着的人有一個人的鼾聲音波高高地蕩漾着，我微微地想給他一點讚美，但，爲自己的夏夜之煩燥有了悲哀。

倚在路傍的電線柱下，我凝望碧藍天，有一線淺色的雲樓飄忽地散佈輕盈的意味，我嘿然若一段焦木。

淚

凡凡

悠長的夏夜呵！

雖然心中老是酸溜溜的，可是從來從眼眶中總沒有蟬聯的淚珠兒滴出來。

有時偶然心中一陣辛酸，眼眶中一陣紅潤，縱然拋出幾滴淚珠，要是再繼續地快流一下，誰知連最後的一滴都不願拋出來，結果，祇覺眼眶中異常地疼痛，異常地乾澀難受。

於是，我祇有靠在椅子上，用手支着倘耀的臉子竭力地搜索使我可傷心的事，要傷痛我底心，要破碎我底心！讓它好從這破碎的心情中，湧出如泉源的眼淚吧！來滋潤我枯澀的眼眶枯澀的靈魂，但身體跌入半昏迷狀態中，眼睛一陣陣眩暈，彷彿走在羊腸的小道上，尖銳的石子磨礪着我底脚下，使我履步力艱，愁雲密布，谷風四起，怵怛，恐懼，憂慮一齊奔上心頭來。偶然眼中迸出一些火花，霎時依舊一片昏黑。

像是一隻迷失在叢莽中的羔羊，尋不見出路，荊棘刺傷它底身體，般紅的血洒在蕪亂的草上，凄慘的山石間躺倒，它底去路，悲慘咩咩的聲音散播在荒野間，誰是它底牧羊人？會否聽見它底哀鳴？欲哭無淚，我可憐的迷羊啊！

放下毛指，撫着我傷痛的心，肌肉緊張，毛孔收縮，眼中繼續迸出星星火花，思想如萬馬奔馳起來，在悵惘的情景中，恍惚見了一位未曾面的女人，帶着歡樂的神情來到我面時，忽然又像位嬌艷的少女，露出嫵媚的面容，在面容接近的時候又發現一朵藍色的花。

是一朵愉快的花！愉快如同水面上被輕風吹起的漣漪，越過沉悶的心頭，轉出一陣狂風大浪，天愁雲慘，頓時陰黯起來。

緊壓着憂痛的心，榨出一些苦澀的淚水，冲洗悲懼，惶惑的意緒。結果，眼中還是覺着枯澀 迸出 星星火花！

揭發

本刊六月十七日游輝之「希望與幻想」，經讀者之一君揭發，係抄自生活書店出版之「事業與修養」一書原文，第十四頁之「幻想」一條，僅將其中故事抽出而已外，除向揭發者致謝，並將該項稿酬移贈。

編者

落日

T. B. Ibonez 作　王采譯

彭迭果勃公爵夫人在羅克布隆的入口，下了汽車，扶着僕從的手腕，開始踏上瑪利傑姆縣屬的城鎮的；鋪着大小攙雜的青色不整齊的碎石彎曲而狹窄的山坡斜路。各處的這些小路，穿過這堵塞着建立的白色屋子的階下的時候，可以在回教徒的村莊那裏看來，成爲隧道。

好晴天的午後，這個老婦女爲了坐在教堂的庭前眺望落日，平時總是踏自地中海的南岸而來。

這個教會的庭前，在幾個禮拜以前發見了她，那些朋友們乃向同伴間熱心地傳佈。車子通過的事情，一回也不曾有過，管理輸送的除了驢馬而外，恐怕不會有別的甚麼了，踏上這個中世紀的城鎮的狹窄的山坡，八十歲的高齡，究竟有它的報答，如還不爲人所知的神秘的土地的探險者的感覺一樣，爲了虛榮心乃愉快地忍耐過去了。

公爵夫人不是那木乃伊的枯瘦，是那麼雍雍的肥胖，乃以黃金做柄的籐杖，這手杖乃是拿破崙三世的元帥又是意澳戰爭的英雄的亡夫彭迭果勃公爵的遺念支持着身子，好容易可以走着，儘管那兩脚具有浮腫，可是那旺的脚步好像是說明她那燥急的神經質的性格。

她的愉快凛嚴的氣質，保持美的悠遠的反映，這因爲她已經上了年紀，据僕從們說，是瑪麗．安德華型」的美麗，但是以前，有鷹形的鼻子，以致在這鼻子也滑稽而沉重地在嘴的上面傾垂着，而她的碧色的兩眼，陰霾着老淚從那垂頭巾的下面，自然地想到那太多的白髮的捲毛在窺視着。（一）

故鄉的映畫

陳禪

故鄉出來了一個族人，形像的猥狽，攪起了熱浪在我的心底的一層沉滓，沉滓有如映畫似的翻騰在眼前，幾乎使我否認那是地勢荒僻，故鄉在一時烽火的餘燼下的一頁永生的史蹟！

陣陣喤喤的脆鑼聲，每個大小族人的心中種下了恐怖的嫩芽，向晚的幽鳳傳遞着模糊的消息，促成了嫩芽的速長！肅殺的秋之幕下，四里的闔的故鄉完全窒悶在惶亂的氣氛中。背負的利矢正射中了群心所集的鵠的，一隊形色模糊的行列彷彿排洪浪似的浩浩蕩蕩地滾進了每一戶人家的闔。行列的每一個分子的本身也模糊得十分可觀，因爲是在日薄西山的黃昏時分。

年輕的婦女和孺子，都踉踉地竄向村後的十垢間，祇賸下老嫗和壯男，在家中暫時埋藏了本能的戀直血臭，如何的做着心翼翼的下役。一分，二分，五分時間是異常滯緩地在每一次艱澀的呼吸下消蝕過去，象養在淳樸的鄉土上被渾厚的人心視作生命的一大批豬，羊，鷄，鴨竟在一句話的勒索下羅受了同一剎那的劫運！

模糊的行列的每一節肚皮全都膨脹了，被迫而權充下役的人們，是靈數獲得了一個模糊的賜惠，鞭撻，緣因，肚皮的膨脹，必須有女人來排遣，而每一戶人家的房中，覓遣女人的影子也無有。

受創的人們呻吟，流淚了。然而他們不敢恣肆的顯出粗獷的原形而狂嚎，原來已有了一禁令在身！

翌日破曉，悽慘的哭泣游龍似的遍繞在曠野，震破了凝固着原始氣息的故鄉。模糊的行列，不知在什麽時分遁跡了，擄去了幾隻女人的靈魂，棄下了幾具女人的血屍！ 在村後的十垢間。

止水般的故鄉遂從此沉在籠罩深淵中，一個族人的四平八穩的頭腦，遭逢到了無可避免的動搖。悚怵的威逼使我再度接近了初定的都市。

三年了，始，個族人由故鄉走了出來，我問他關於故鄉的近況，他只頹喪地說了一句：「滿處鼓着瘡疤，比以前更加衰敗！」

我正覺得有些黯然，他又很突兀地說了一句：「前天我的母親死了」！我急急地追問他所以致死的病源，他僅以兩滴眼淚答復……。

地方

沔陽縣新里仁口維持會 興修堤防禦止水患

駐軍長官協助民衆莫不感戴

沔陽縣新里仁口、自今歲正月友軍到達，與秉中日共榮親善之力復興、所到達地方、招撫流亡、肅清背小、維持地方治安、協助建設、故民衆聞風復歸者、日漸增多、市面亦極繁榮，嗣又改治亟待管理、乃組織治安維持會、以資管理政治、並由當地士紳爲會長、以便辦理地方情形、計自里仁口長丁映華、白廟會長祝成文、張家溝會長李振東、得友軍協助推進會務、改良地方、並籌辦地方公益事項、該處警備司令頃因新里仁口通順河、爲該處交通要道、西連排湖、北達襄樊、東通武漢、向通荊、每當泛漲、水勢洶湧異常、爲防止水患及衆幸福計、特令兵隊長率部、不避溽暑、與工修築三月有餘、始告竣功、該堤計長三十餘丈、高三丈餘、堤身頗爲堅固、業於日前工竣、該堤修築農民受惠匪淺、民衆莫不感戴萬分、實爲該處人民之福音云云。

蘇州　蘇警務處長談 提高警員待遇

下半年度可實行

蘇州警務處處長張北生氏、自莅任以來、對警政之整頓、不遺餘力、頗爲上峰器重、日前赴京出席清鄉會議、返蘇後、記者叩詢得悉、處長此次赴京、爲蘇警察職員、待遇菲薄、深表同情、此次在京、向李部長闡明痛苦、對低級職員、於下半年度起、增至六十元、務使各員生活安定、爲國多盡一份力量、處長於月對該處職員、因努力服務、頗爲嘉獎、特發給職員每人白米一斗、警察勤務、分發麵粉、以資鼓勵、各職員深爲感激。

蕪縣工會集議 抑平米價辦法

蕪縣訊：蕪縣工會、因選據各業工會呈請抑米價設法救濟、昨特召集全體委員舉行會議、一致議決呈請黨政機關、迅予計劃購米辦法、及抑平米價有效之措施。

車夫則奠十利巾三倍。

杭州　杭市政府省會警局 佈告週知如違嚴懲不貸　嚴禁假名迎神賽會

杭州市政府、省會警察局、以迎神賽會、不特耗財費神、抑且妨害秩序、向懸爲禁例、值此時事艱之秋、理應崇尚儉德、乃近據報稱、有無知愚民、假借神誕名義、定期舉行出會、影響治安、實匪淺鮮、應予禁、以安社會、特於昨會銜佈告禁止、茲錄其佈告如次、查迎神賽會、向懸厲禁、際此時期、尤不應舉行、以維社會秩序、據報近有無知愚民、竟假借神誕名義、定期舉行出會、影響治安、殊屬匪細、合亟佈告禁止、仰爾民衆、一體凛遵、如敢故違、定予嚴懲不貸、切切此佈。

北京大雨

京訊、京市本年入夏以來、雨澤稀少、一般市民、莫 雨如渴、近旬日以來、日益烏雲密佈、然僅小雨、旋刻即止、旋於十四日陰雲密佈、移時雨澤紛紛、霈然而降、一般市民莫不手舞足蹈、喜形於色、入夜以來、大雨滂沱、迄十五日正午始止、街衢各處、溝中濠滿、行路維艱、市內各路電車、因雨損壞者甚多、交通時阻、乘客多感不便、一般洋

咸寧　周錫武將軍赴漢晉謁 葉綏靖主任

周錫武將軍、前率所部參加和運、以及本縣劉子珍保安大隊長曾各情、會誌本報、將軍、暨友軍金牛特區隊長、於本月九日上午十一時、連袂搭乘軍車赴漢、晉謁葉綏靖主任、報告此次參加和運、與擔負清鄉剿匪工作之過、其職於該受編、亟應呈報中央各節、聞周將軍此行、均須面呈葉主任、請示機云。

宜興旅京人士 資修周孝侯讀書台

南京十九日電、宜興旅京人士任援道、吳福康等以本京城南之該部孝賢周孝侯讀書台坍塌倒、應媽修理、以復舊觀、爰集同人發起捐資進行修築。

暫在特三區湖南街 承昌眼鏡鐘表公司 德隣房子九號
眼鏡部暗室目光準確配光深得顧客讚美 鐘表部尊業摩登鐘表技師精工修理

仁安診所
醫學士 楊仁安
女醫士 胡藹芳
地址 特三區 政府左

寶豐證章廠
專製金銀銅質證章 品質優美 新市場對面寶豐街

法租界長清里口
老寶成金號
金銀首飾 色足工精
謹擇于六月二日正式開幕
承蒙賜顧 克己迎歡

新中南老圖夜花園廣告
本園不惜巨資特向各花園選購名花香艷奪目 特聘女子招待侍候殷勤 各種香名衛生冷食 消暑納涼之勝地 如承惠顧 勿任歡迎 地點：民族路青蓮二巷口

江西鄒協和金號
色足工精 花樣新穎
承蒙賜顧 克己歡迎
漢正街 大新街口

花柳專科
王慶聲 診所
地點：淺花樓一子巷陸里

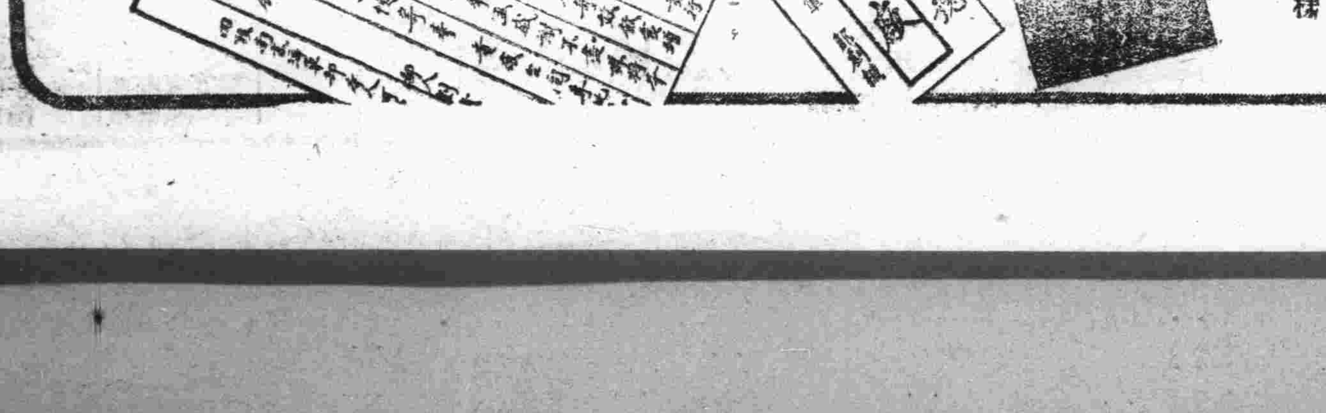

胃腸營養 若素

夏季中感胃腸加需保護

胃腸健全則身強無病，夏季中胃腸至易受傷，故人年夏天多衰弱。左揭之例君來函即其一例，李服若素而康復。君如信任若素小兒服之，亦必獲同樣效果也。

張市長昨日再度布告
今日起禁用渝府新法幣
否則即予沒收並依軍律嚴處

關於重慶濫發之紙幣、本市登記之期、業已截止、自今（二十）日起、即一律禁用、否則即以軍律懲處、昨市長張仁蠡氏、再佈告市民週知、原文云：查重慶政權於廿九年濫行印發之新法幣、業經本府布告限期兌換、嗣以兌換數額超過調查數目甚鉅、幷經公告於十一日停兌、凡持有上項新法幣未經兌換者、一律報請登記各在案、現在登記業經截止、除已經登記之新法幣應候另案統籌辦理外、自本月二十日起一律禁止行使、如市面再發現此項新法幣時、即予沒收、幷將持幣人按照軍律嚴處、合亟抄錄新法幣種類再行布告週知、仰本市商民人等一體凛遵、切切此布

省府布告省轄區內限期禁絕

最近重慶政府濫發之巨額新型法幣、計有民國二十九年度所發行之中央銀行十元券、中國銀行五十元券、及百元券三種、業經湖北省政府禁止在本省轄區內使用、同時於昨（十九）日布告並諭知鑑別方法及調換日期、俾免民衆矇受意外損失、茲將該三項辦法、採誌於后：

一、各縣地方鄉民、凡持有二十九年發行之中央銀行十元券、百元券、中國銀行五十元券、百元券、無英文拼字之國幣字樣者、統限於六月二十五日以前、赴該管縣政府、或縣政籌備處、暨維持會、報請照券面數額登記、並將原券繳交掣取收據、以為代換憑證

二、各縣政府、或縣政籌備處維持會彙齊登記繳交券數及種類、造具清單、限於六月二十九日以前派員賚呈省府財廳、彙交漢口中央中國兩銀行照數代換法幣、發還分別給領

三、在本年七月一日以後、如查有行使上項三種新法幣者、不問有無理由、一概沒收、並予處罰

○○　○○

東亞聯盟鄂省分會編製預算籌備成立

東亞聯盟中國總會湖北省分會、為謀會務之推進、由何理事長佩瑢將各組籌備員派定后、該會連日以來、進行組織、頗為積極、現正編製該會預算、請求關係方面核准通過云

辦理日本留學指導
中日文化協會武漢分會
並聘定演講評判委員

中日文化協會武漢分會、依照工作計劃、極力推進會務、茲以暑假將臨、秋涼後負笈東渡學子、必甚踴躍、該會為指導留日學生起見、目下已分函我國駐日大使館及日本著名學府蒐集資料、以備學生查詢云

又訊：該會主辦中學生演講比賽大會、定于本月二十九日下午二時、在四民街市立女子中學舉行、詳情已誌前報、茲悉是日大會評判委員、業經該會聘定高伯勳、黃實光、譚道南、王叔槐、謝鹿革、石敬一等六氏担任云

總工會舉行全體整委會

市總工會整理委員會、於日昨下午在揚子街該會、舉行第十一次全體整委會議、由李頌藩主席、議決以下各案、一、本市磨坊業工人代表張辭茂等呈請飭令機器麵粉業工會不得强行登記、並擬請准另行組織工會、在同一區域內、作同一職業之工人、不得分立組織、二、由組織科隨時派員協助雜色紙業、猪鬃業、漢水划船業等三工會活動、以期健全、三、限豆貨竹篾肥料蛋廠煙廠等工會於兩星期內正式活動、否則另行派員整理、四、通令各業工會開成立大會或會員大會時、應請各該同業公會派代表出席、以便聯絡、而資協調云

省會二次防疫注射定七月一日起施行

省府民政廳所主持辦理之省會防疫注射事宜、首次實施、業經辦理完竣、成績頗為良好、現該府鑒於時屆炎夏、疫癘更易流行、為求徹底施行防疫、暨保衛人民健康起見、幷再度實施二次注射、所有疫苗、業採購到省、現正進行籌劃中、聞定下（七）月一日起開始實施云

十期學警昨行畢業考試

市警士教練所第十期學警、於四月一日入所受訓、修學期限、行將屆滿、已於昨（十九）日開始舉行畢業考試、定於七月一日舉行畢業典禮、分發各局隊服務云

將聯合補行開學禮
省會兩教所學員學警
準備擴大舉行正積極籌備中

湖北省警官講習所三期學員、與警察教練所一期學警、先後均已提前開課、各情曾誌前報、茲悉兩所舉行開學典禮、省警務處為求熱烈與隆重起見、特擬聯合同時擴大補行、並聞所有一切事宜、現正積極進行籌備中、一俟告竣、即行定期舉行云

護士班第二期新生昨日榜示取錄百名
定期舉行口試及體格檢驗

市衛生局招考公共衛生人員養成所護士班第二期學生、所有試卷、業經分別審定、計錄取鄧鑫若等一百名、已於昨（十九）日分在衛生人員養成所、暨女子中學門前兩處榜示、所有錄取各生定於本月二十三日上午十時起、在本市中山路惠民亭舉行口試、及體格檢驗、以資最後決定云

鄂水警局長謀改進警務
訂定巡視各所事項
以俾各課長視察時遵循辦理

鄂水上警察局局長姜賀生氏、為推行警務、及增收效率起見、除親自考察各所內外勤務、以資改進外、並規定各課長輪流分赴各所視察、藉資督察各所勤務、而作興革張本、爰親自擬訂巡視各所應行注意之點十二項、以資遵循原文如次 1,事務情況、（注意工作是否努力緊張）、2,各所勞逸是否均平、其差別至若何程度、3,員警精神紀律服裝、以及內務清潔整理如何、4,學術兩科、是否遵照規定嚴予實施、5,當地人民、對於員警之輿論如何、6,與駐在友軍連絡暨夫感情何似、7,所長對於所屬之威信能否確立、8,員警是否團結一致、徹行命令、9,伙食之管理是否得宜、值此生活高漲之際、而警士薪餉有限、總以撙節為主要條件、10已往陋規惡習曾否革除淨盡、員警如有擾民害民者應視為違犯局訓、害群之馬、即予密報嚴懲不貸、11各所日記簿已否設立、12局訓要義、再為剖析訓話講演、俾期處此難關達到一分是一分、救得一個是一個之目的

第三屆教師暑講會
市教育局賡續舉辦
昨令各校長選派教員參加

市教育局為謀各教師之進修起見、定於本年暑假期間、繼續舉辦第三屆公私立中小學及私塾塾師暑期講習會、所有實施辦法、業經由該局呈請市府核示、該局並於昨日通令各校選派教員參加講習、並隨會檢發參加講習教員申請書、限於本月二十五日以前呈報到局、並轉飭參加教員於本月三十日以前來局報到、以便分別編班云

教局特訂作業辦法
策勵小學生暑期自修
優良者獎勵低劣者予以懲戒

市教育局為策勵小學學生暑期自修起見、特修正市立小學學生暑期作業辦法、辦理學生暑期作業、暑期作業以高年組及中年組學生為限、低年組學生及參加暑期補習班學生免除其作業、暑期作業科目及分量計高年組：（一）國語科、1日記、每日一篇（內容以每日觀感所得及讀書心得為材料、避免印板式的日記）2作文、每週一篇、3習字、每日大字九宮格紙一張、小字一百、（二）算術科、1復習、課程中最重要之例題及練習題、由教員指定復習、2補充依照各級程度命題、上兩項以四十題為限、三、自然科、1問題、依照教科書內容命題、或令製表以四十題為限、2作業、酌將已得經驗、指定範圍、令學生調查搜集或試驗、并將所得結果作成說明、（中年組）（一）國語科、1週記、每週一篇、（內容以每週觀感所得及讀書心得為材料、避免印板式的週記）、2作文、每週一篇由教師命題、3習字、每日大字一張、小字五十、（二）算術科、1練習、依照各級程度命題以三十題為限、（三）常識科、1問題、依照教科書內容命題、或令製表以三十題為限、各小學應依照規定之科目及分量、印發學生在家自由作業、不得增減、各小學應將該項辦法通知家長、以便督率、暑假期滿、學生到校登記時、須將各科作業繳呈、由教員詳加評閱作業不完全者、不准登記、暑期作業成績優良者、予以獎勵、低劣者予以懲戒、並造具成績表、呈局備查、暑假作業成績、於開學後二週內舉行展覽、由教局派員評判、其優良者、由原校妥為保存云

省師再訓科學員實習後
舉行全體實習批評會
校長教員學員均出席參加

湖北省立第一師範學校再訓科全體學員、原定計劃為本年十月畢業、於畢業前實習、現因省立各校下學期缺乏教師、同時該學員等成績異常良好、因之特提前八月卒業、茲悉該校為求檢討各學員實習成績、俾資改進起見、特於日前舉行「實習批評會」、該校校長李經邦、教務主任俞斌如、訓育主任徐紀民、暨全體教員、以及該班全體學生均出席、首由李校長批評欠缺之處約有四點（文長從略）、繼由喻主任以此次實習所得結果、詳為指示、並敘述詳盡、該員等均大為感動、獲益匪淺云

當局規定發給辦法
因公出差申請旅行證
市府准函於昨轉飭所屬遵照

市府准軍特務部函開：茲將因公出差旅行通行證明書之發給辦法、開列如後：當准函於昨（十九）日通飭府屬一體遵照、原辦法如次：一、因公出差旅行之通行證明書免費、二、被派出差旅行時、須提出差命令書、（須有發公函之號碼）之謄寫本、以代證明書、三、發行申請書、四、附相片兩張、五、各局長以上之職務者、本人不能出頭時、命代理人出頭、所發給之旅行證明書、在旅行開始前、須捺押本身指紋、六、旅行（通行）證明書、在市民證發給處內特務部通行證發行處簽行

應與房地委會聯絡
漢市府於昨飭屬遵照
市屬各機關使用民房

市房地清理委員會、以該會為承辦本市民有房地事務機關、所有關於房地一切事宜、自應由該會統籌辦理、近查市屬各機關使用民房、多有事先未經與該會聯絡、似於手續上實有未合、爰呈請市府轉飭府屬各機關、以後凡屬有關房地事項、必須與該會聯絡辦理、以重權責云

省市應推定仲裁委員
勞資爭議處理法規定
▽並開列名單送呈社會部核准備案

本市市政府准社會部咨送、根據修正勞資爭議處理法第十六條制定推定仲裁委員暫行辦法一份、當即轉飭社會局遵照、凡省政府、或行政院直轄市之市政府推定仲裁委員、應依該辦法之規定辦理、省政府每三年應依勞資爭議處理法第十六條之規定、就其所轄各縣市中令工商業較為發達之若干縣市、各推定仲裁委員一人至五人、開列名單、送呈核准、并於核准後、彙送社會部備案、上項各該縣市政府應於奉令後十日內、轉令所屬之工人團體、及僱主團體、各選派代表一人至三人、並應於限期內集合各該代表、依省政府規定之人數分別推定各該縣市之仲裁委員、行政院直轄市之市政府、每二年應命所屬之工人團體、及僱主團體、於奉令後十日內、各選派代表一人至三人、并應於限期內集合各該代表依照勞資爭議處理法第十六條之規定、分別推定開列名單送呈核准後、轉咨社會部備案云

似與警察略有出入
省保安處呈請核示中
保安人員給予津貼辦法

省市兩府為體恤警察保安下級警員、俾資啟發服務效率起見、特分別等級給予津貼、幷決定警察一二三等巡官、分隊長、每人每月津貼九元、一二三等警長、司藥警長、傳達長、司法警長、每人每月津貼七元、一二三等警士、及特務警、密探員、傳達、每人每月津貼六元、保安職員對於夜間或固定時間之外服務者、其支給津貼額、準與警察受同等身份之適當待遇、並規定自本月一日起施行、各情已誌前報、茲悉省保安處奉令後、對於前項規定、凡所屬稅警隊暨各縣保安隊均無津貼、最要者為為處保安教導大隊學員、暨夜間或固定時間之外服務者均皆給與、但該處情形、暨勤役待遇、均與警察略有出入、不相同處甚多、不能同樣施行、同時鑒於月底將屆、發薪在即、聞對該處津貼辦法、現正呈請省府核示中

省府華泰輪定今日驗收

湖北省政府為求便利所屬職員渡江、以免擁擠誤時起見、特由建設廳負責、購置華泰小火輪一艘、備為送接漢市居住職員之用、現悉該輪業已全部竣工、聞省府秘書處特派技正張元晉、於今（二十）日前往正式驗收云

破划沉水淹斃七人
小橋口昨發生大慘劇
四人遇救划夫畏罪已遠颺

昨（十八）日上午四時、本市小橋口碼頭有宋明成者、年二十有四、漢陽人也、現住大火路張公巷九號、邀同街鄰十一人在橋口漢正街裕康西香煙店買香烟六七十條、於該碼頭乘破划渡河、不料該破划行至河中、忽然沉水、當經附近划夫撈起宋明成等四人、其餘七人落水斃命、當地水警以該破划划夫張文達、難免無疏忽之過、經派警至其住址漢陽防河堤五十三號拘訊、而該張某聞訊潛逃、遂拘其家屬、以便追案訊究云

調查各地辦理現狀
中國童子軍事務委員會
教局奉令已飭屬遵填轉報

童子軍教育、裨益中小學校學生身心修養者甚大、國府還都以後、即力謀童子軍教育之恢復、一面通飭各省市於上學期起、一律恢復童子軍訓練、一面奉准組織童子軍事務委員會、修訂課程章則、以謀規復、惟現在各省市實際辦理情形如何、亟待調查、以為今後改進之根據、檢發調查表式、令飭各省市教育廳局長遵照、轉飭所屬務於文到兩星期內詳細查填彙呈備核、頃悉市教育局奉令後、業已轉飭所屬遵式查填三份、於文到三日內呈局、以憑轉呈云

市黨部宣傳科召開科務會議

國民黨漢口特別市黨部宣傳科、際於七七紀念、和平建國宣傳週轉瞬即屆、加之此次、主席訪日、意義尤為重大、為擴大宣傳起見、特於十八日下午三時在市黨部會議廳召開第二次科務會議、計到該黨部各科及區黨部代表多人、主席鄭燕生、討論關於主席訪日及七七紀念和平建國宣傳週、宣傳辦法等要案計十餘起、至五時許、始散會云

懲治盜匪法
（中政會議議決延長）

漢市政府頃奉到行政院抄發修正懲治盜匪暫行辦法第十四條條文、開該府奉令後、當即轉飭所屬知照、茲將修正條文錄後：第十四條：本辦法應依中央政治委員會第二十一次會議決議案加以修訂、本辦法之施行期間、延展至修訂案頒布時為止

法租界家犬
△衛生局定期注射
△並補行家犬登記

市衛生局准法租界工部局函稱：以法租界內居民畜犬、大約有二百餘頭、均未受狂犬病預防注射、懇請派員前往注射、以期防疫之週密、茲悉該局特定於二十五、六兩日派員前往租界內注射、並函請警局派員會同前往補行家犬登記云

昨發生火警
居仁門附近
△共焚燒茅房六棟

昨（十九）日下午三點三十五分、本市中山路外居仁門、榮園地方門牌三十號左春記染坊、因午炊不慎、致肇回祿之災、本市各消防機關聞警、相繼馳到火場、協力灌救、將火熄滅、結果延燒茅屋六棟云

市府簡訊

本市市政府奉到國民政府行政院抄發修正宣傳部組織法、當即轉飭所屬知照

續辦食肉商販登記
未經登記者即予取締
衛生司維護公共衛生

現時天氣日漸炎熱、關於食物販賣之是否清潔、亟應嚴格取締、以維公共衛生、尤以食肉一項、更關重要、市衛生局職責所在、前曾擬具取締食肉販賣業暫行規則、呈奉市政府核准公布施行、並令飭所屬各衛生事務所辦理食肉商販登記、凡經檢查有衛生設備者、均已發給衛生檢查證、以憑營業、自開始辦理以來、遵章登記者固居多數、而因循不前、尚未申請登記者亦復不少、該局為促使肉商迅速登記起見、已函請市警察局暨令飭各衛生事務所嚴密查察、如發現未領檢查證者、即嚴章予以取締、不准販賣食肉、屠宰場亦禁止各屠商分售食肉於未經登記之商販、希本市各食肉商販之未經登記者、迅即前往各衛生事務所申請登記、領取檢查證、以便營業而維市民健康云

藤澤販賣品

最新化學驅梅砒素劑

普濟佛散

效能

主治各期梅毒、及其連帶諸症、脊髓癆、麻痺性痴患、回歸熱、鼠咬症、天疱瘡等奏効特穎

特點

含砒量……最適度
溶解……最容易
吸收……最迅速
奏効……最神妙
品質……最精良
藥性……最和平
用法……最簡易
副作用……絕無

上海密勒路八號
藤澤友吉商店股份有限公司
總店　大阪
分店　東京・京城・奉天・大連・天津

Fujiivarsan

F 1

經濟新聞

外滙勢成盤旋不定 滬訊標金市況回提
市金交易原價掛牌

本報訊：據滬電訊、昨（十九）日、上海金融消息、外滙暗市、英金美元晨間開盤、於上日尾盤、同一市價、迨至午後收盤、英金爲三辨士又六十四分之二十一、美元爲五元又十六分之七。勢成盤旋不定之狀云。

標金市況、晨盤爲六千三百二十元、至午後收盤提高爲六千三百七十四元、前昨兩日尾盤相對照、回提四十三元云。

本市飾金業、鑒於滬訊外滙飄忽不定、標金趨勢回提、市場進出交易、仍報原價掛牌、無所動態、茲將昨日滬甯各塲、爰分別列表誌之如下

英金市價上午開盤—現貨、三辨士又三十二分之十一、本月及下月期貨、同一市價。
英金收盤—現貨、三辨士又六十四分之二十一、本月及下月期貨、同一市價。
美元市價上午開盤—現貨、五元又三十二分之十五、本月及下月期貨、同一市價
美元收盤—現貨、五元又十六分之七、本月及下月期貨、同一市價。
標金市價—六千三百二十元、六千三百三十元、六千三百四十八元、六千三百六十二元、六千三百五十五元、六千三百七十元、六千三百七十四元。

原料價格日增 汾酒市價提升
啤酒暢銷價亦步昂

本報訊：本市各糟坊、以原料價格日增、來源甚少、購進不易、故各種自釀酒類價格因之提升、昨日市價、汾酒每担法幣一百五十二元、加皮一百六十元、菊黃一百五十八元、紅桂一百六十元、碧綠一百六十元、尚有看漲之勢云。又訊：太陽啤酒每四打日金四十四元、麒麟牌啤酒爲四十六元亦有向榮之勢、因時値熱季、銷路較多之故云。

商標註册限期 展緩六個月

本報訊：關於商標註册審驗事項、曾經由當局知照工商業呈報辦理、茲悉當局接工商部令、以已呈報者雖爲數甚多、然未呈報者亦屬不少、爲顧念商艱起見、爰特將商標審驗限期、展緩六個月云。

公用局配給脚鹽 一萬五千七百斤

本報訊：特種用脚鹽、日昨已由公用局向鹽政管理局領到、計一萬五千七百斤、業於即日起分發各用戶云。

紗布增稅說甚囂塵上 行方規避不欲抛出
滬紗穩定廿支及四十二支均形好轉 茶會做開人心向堅落盤較上日升起

本報訊：據本市行方透出消息、紗布有增加出產統稅之說、原定紗布統稅、爲千分之七十、預料不久卽有增至千分之百元可能、此卽行方未肯將棉紗拋出之原因、惟據昨訊、某行家曾一度將二十支藍鳳賣出、爲數極其有限、至茶會做開、籌碼現少、人心向堅、加以散戶大事活躍、盤價迭創高峯、雖因氣勢不過分堅强、中途一再落下、然相去爲數至微、落盤均較上日升起甚多、茲將昨市各盤並上日收盤錄之如后：

	昨市	上日收
廿支藍鳳	一〇四〇 一〇五六 一〇五三 一〇六〇 一〇五三 一〇六〇 一〇五三（二）	一〇五六（下）九九六
仙桃	九六〇	（下）
三十二支藍鳳	一三三〇 一三三二 一三五三 一三五〇 一三四八 一三四五 一三五〇（二）	一三三三（下）
四十二支陽鶴	一六七〇 一六七四 一六七四	（下）
藍鳳	一五九〇 一六二五	（下）

滬訊棉紗 三十二支穩定、二十支及四十二支均形好轉。

	昨市	上日
二十支	一一九〇	一一九〇
三十二支	一三〇三〇	一三〇三〇
四十二支	一六八三五	一六〇五

布疋一致轉佳、

四綾	一·五〇	一·四七五
五枚	一·六七	一·六三〇
細布	四五·〇〇	四四·八〇

鉡料來源不暢 印刷業因之更價

本報上海訊：印刷業屢此更價、除紙張之外、尙有鑄製字形及鉡板亦爲一種原因、近據滬上印刷業中人云、紙張上漲、不足影響印刷品之價、實因鉡料來源不濟、鑄製字形工高、故此印刷業因之更訂新價、又訊：滬上鑄製字形廠到來鉡料來源不濟、亦多停工云。

當局防止糖商操縱 變更配糖辦法
每月分三次平均發出

本報訊：糖觔趨勢平穩、前（十八）日茶會做開赤雙爲日金（下同）一〇七·五〇元、宇車袋裝一一七元、蔗包一一二二元、中雙一〇〇元、A字箱冰五六元、雜牌五四元、昨訊赤雙一〇八元、宇車袋裝一一七元、蔗包一一二二元、中雙九九元、貴車一一〇元、與上日相較、僅赤雙、中雙升降一元、或五角、

又訊：當局配給糖觔事宜、鑑於本市外銷艱困、本街去胃有限、原定每月將糖作一次分配完辭、然常爲一般糖商所操縱、故此次將更改分配辦法、卽將所定配給之糖、分三次平均發出、昨訊當局擬派出赤雙二七七四包、中雙八一五包、分派價格、赤雙七八元、中雙八〇元、至三次分別配給日期、第一次自今日起至本月底止、第二次自七月一日起至十日止、自十一日起至二十日止則爲第三次分派日期云。

日軍票行市

六月十九日 法幣百元折合 日金 早 [illegible] 晚 [illegible]

蒲扇來源有到 市價回落念元

本報訊：天氣炎熱、蒲扇正當銷時、前牛月光景、價開高峰、牛心每包曾售至法幣（下同）一百六十元、鷄心達一百五十元、近頃因來貨續有所聞、散戶大量吐出、致市値回落二十元、計牛心每包爲法幣一百四十元、鷄心售一百三十元云。

咖啡來源艱難 製成品市價上升

本報上海訊：咖啡爲飲料之一、中西未戰之前、咖啡不獨甚行上海、而國內較大商埠亦甚風行、是故上海投機商人向西歐洋商定購大批咖啡原料、製成種種食品、圖謀利益、年來咖啡糖、咖啡茶、咖啡餅干、咖啡麵包、顛狂滬市、滬市咖啡茶室相應而設、自中西戰事爆發之後、海運不暢原料高漲、其製成品亦因之上漲、玆單據咖啡茶一項、有三倍之漲、四年前每塊售洋四五分、近來每塊售洋一二角云。

捲烟再創高價
小號突出千元大關 其他各牌亦步後塵

本報訊：捲烟漲風再旺、昨市再創高價、小號每箱升起日金七十四元、以一〇〇六元破近一年來寂靜之烟市、致其他各牌、亦一致步隨後塵高漲、計順風五七九元、金山五六〇元、情人四九五元、三八爲四八〇元、雙刀四六八元、美傘四六二元、十支指南二九一元、金槍三二二元、全祿四二〇元、小玫瑰二〇四·五〇元、美芳二二六元云。

鋼銑器皿
源竭貨稀市價靡定

本報訊：鋼銑器皿、事變前頗爲一般人仕所樂用、事變後、來貨僅見、價格狂升猛漲、近一年餘、各行來貨無聞、昔日陳列各百貨商店之鋼銑器皿、目今已不可多睹、致市價以需要及存底之多寡而定、毫無標準之可言云。

▲▲燭市略俏▼▼

本報訊：本市洋燭、現因用途增加、市價微伸、昨日價帽牌每箱爲二十八元五角、鷹牌每箱爲二十六元、三星牌每箱爲二十五元、均以日金計算。

菜蔬價目表
……市公營市場……六月十九日……

本市訊：猪肉每斤二〇〇、牛肉每斤一四〇、猪油每斤二二〇、鷄子每斤二二〇、水鴨每隻三〇〇、鯽魚每斤一八〇、鯉魚每斤一五〇、鱘魚每斤二二〇、鯿魚每斤一八〇、小喜頭魚每斤一一二、鹹魚每斤二〇〇、鷄蛋每個一〇、鴨蛋每個一二、蔴油每斤一二八、豆油每斤一一二、醬油每斤四八、鯽魚每斤三〇〇、鱔魚每斤二四〇、黃鱔每斤一四、白菜每斤一二、蘿蔔每斤一八、芹菜每斤一六、洋葱每斤10、大蒜每把一〇、葱每斤一〇、薑每斤一二〇、藕每斤七、包菜每斤一〇、黃豆芽每斤一三、菉豆芽每斤一五、黃瓜每斤一二、葫子每斤一六、茄子每斤三〇、南瓜小個一〇、多瓜每斤二四、葫蘆每斤一六、莧菜每斤一〇、四季豆每斤三〇、豇角每斤三六、大椒每斤四〇、絲瓜每斤二四、毛豆每斤五二、筍瓜每斤二〇。

金錢市價

赤金每兩買進	七〇〇,〇〇
赤金賣出	七五〇,〇〇

米類 每石市價法幣計算

頭號	一六〇,〇〇
二號	一五〇,〇〇
三號	一四〇,〇〇
四號	一三〇,〇〇
最低	一二〇,〇〇
碎米	〇〇,〇〇

雜糧類 每担法幣

高粱	一二〇,〇〇
小麥	五〇,〇〇
菉豆	五五,〇〇
赤豆	六八,〇〇
蠶豆大粒	四〇,〇〇
小粒	三六,〇〇
白豌	三七,〇〇
黑蔴	四六,〇〇
黃豆	二二,〇〇

油類 每担市價

豆油日金	四八,〇〇
棉油日金	四三,〇〇
蔴油法幣	一三六,〇〇
生油法幣	一三四,〇〇
菜油法幣	九四,〇〇
桐油法幣	二四〇,〇〇
梓油	一七六,〇〇

酒類

四打箱裝日金	
太陽啤酒	四二,〇〇
麒麟啤酒	四五,〇〇
每担法幣	
汾酒	一三三·〇〇
加皮	一二八,〇〇
金菊黃	一二八,〇〇
碧綠	一二八,〇〇
南酒	一〇〇,〇〇
花雕	四八,〇〇
竹葉青	五〇,〇〇
本廠紹酒土壇	二四,〇〇

肥皂類 每担市價

祥茂皂日金	二八,〇〇
扇面皂	三一,〇〇
開拓皂	二〇,〇〇
固本皂	一九,〇〇
三星	一七,〇〇

糖類 日金計算 每箱行盤

太平洋	一一,〇〇
青龍	二四,〇〇
朱雀	二三,五〇
頭車	一一〇,〇〇
中雙	九四,〇〇
赤雙	一〇六,〇〇
三溫	一〇〇,〇〇
汕青	七八,〇〇
桶青	六八,〇〇
箱冰	五八,〇〇

煤炭類

煤每噸日金 柴煤	五二,〇〇
煤球	三,六〇
炭元日金	三,六〇
松柴法幣	七,五〇

麪粉類 每袋計算

黃長春法幣	二九,〇〇
綠長春法幣	二六,五〇
長春日金	二二,〇〇

香烟類 日金計算

綠[illegible]法幣	二八,〇〇
紅龍牌法幣	二六,〇〇
黃龍牌法幣	二一,〇〇
每箱行盤	
吉[illegible]	二〇一,〇〇
百[illegible]	一八五,〇〇
十[illegible]文	二七五,〇〇
指南文	二六五,〇〇
廿[illegible]	三八四,〇〇
五十[illegible]	二二六,〇〇
大白玫瑰	二五〇,〇〇
小白玫瑰	一七〇,〇〇
美[illegible]	二三五,〇〇
金[illegible]	二九〇,〇〇
十大[illegible]文	三三五,〇〇
金大樓	一八五,〇〇
全十[illegible]	三二六,〇〇
黃錫包	二五〇,〇〇
五十錫包	三二五,〇〇
每箱市價	
大英	一三〇,〇〇
小號	一〇六,〇〇
紫金山	五六〇,〇〇
老刀	九〇〇,〇〇
順風	五七九,〇〇
雙刀	四六八,〇〇
三八	四八〇,〇〇
美傘	四六二,〇〇
情人	四九五,〇〇
三炮台	五〇〇,〇〇
扇子	三七〇,〇〇
黃金	三八〇,〇〇

火柴類 每箱日金

雙錢牌	八六,〇〇
雞牌	七五,〇〇

海味雜貨類 每斤法幣

冬菰	一〇,四〇〇
香菰	九,六〇〇
淡菜	四,八〇〇
蝦米	四,四〇〇
干貝	七,二〇〇
魷絲	二,四〇〇
魷魚	二,三〇〇
細桂	八,〇〇〇
胡椒	二,二四〇
西茴	六,四〇〇
三奈	六,四〇〇
大桂元	四,八〇〇
百合	〇,八〇〇
蓮子	一,九二〇
桃肉	一,七六〇
黑棗	〇,八八〇
提棗	一,一二〇
金針	二,〇〇〇
木耳	五,六〇〇
湯粉	一,〇四〇
條粉	一,〇四〇
片粉	一,六〇〇
荳粉	〇,八四〇
帶絲	〇,六〇〇
白皮香	一,四四〇
新山香	一,二〇〇
杭餡	二,一〇〇
紙錠	四,四〇〇
茶腿	八,〇〇〇
五香菜	二,二四〇
榨菜	一,七六〇

本版常年法律質疑解答 張掄芳先生
本版常年醫藥質疑解答 陸家駿醫師
（寓本市漢口[illegible]里十六號）

市虎可畏
平朗

當交通安全週第二次舉行的時候，本市十六日十七日兩天連續發生兩次汽車不愼輾死婦孺事件，我們覺得至少是値得注意的事情。

在車馬繁密中之大都市，安全，也是最重要的問題，一方面固應由指揮交通當局負責，而另一方，車馬行人亦須接受指揮，始能維持，本市一般的現象：汽車駕駛人一部份多因地位關係，趾高氣揚，風馳電馳，不以爲路人安全爲意，而日前兩件汽車輾人的事件，自亦不出此故，所以，爲要避免這類不幸的釀成，當局應對汽車之行駛速度嚴厲加以制裁爲是！

陸家駿醫生主答
手淫所害

（問）鄙人今年二十一歲，未婚，十五歲時，因年幼無知，誤犯手淫，至十六七歲尤甚，在春季時且有一日數次，今年十八九歲卽思戒除，但終不自禁，去年稍較疏淡，今年雖未完全戒絕，每月亦要二次之至，（一）年來面色特黃，且肌肉瘦弱不堪，有何種適宜補養藥品使之恢復健康，（二）今後關於攝養方面，以食何種物品爲有益，何種物品禁忌，何種運動可使肌肉發達，（三）近來食糧增進（每餐可進四碗飯），亦不見身體絲毫有益，何故，（四）三月前曾患夢遺一次，隔數十日復患一次，皆於晨四時許，洩後卽醒，近已隔一月餘不復發，不知有無續患之虞，吃藥否，（五）昨午大便時，發見生殖器中先有淡白似精液之物質滴出後，始解小便，不知是何症象，吃藥預防否，（六）去年曾患瘡疾，現今已愈，但留有黑痕，用何法除之，（七）面部生小紅泡，搯之則出白色米湯物，俗云（酒刺），有何法治愈使其不生，以上問題，請先生早日解答，披露報端，爲盼。盧靜瑩上

（答）（一）時可服木耳燉紅棗，（二）不宜食刺激之物，早起散步運動，（三）此系不生精微，而化痰濕，（四）恐防續患，宜服藥，（五）體虧精不能固，（六）未知瘡疾生在何處，且留黑痕大小如何，不便可說，（七）宜服平肝利濕藥，閣下病症複雜，最好詳細診察，服藥有效，又介叔戒煙，所云「蝴蝶草」一藥，甚效，不知確否，對於年老人有無妨礙及痛苦，此可問國民新聞報載主答，鄙人亦不詳細，特告。

配合最新發明的「荷爾蒙」・內添粉撲

雙美人香粉、是現代最摩登的香粉、份子的細膩、粉質的純淨、爲任何種撲粉所不及、卽配合最新發明的「荷爾蒙」＝身體各機關的內分泌液＝若常用此項「荷爾蒙」配合的雙美人香粉、皮膚粗糙的婦女也能勻淨、伏貼香無痕迹、她的香味又文雅又甜蜜、有使人陶醉的魔力……

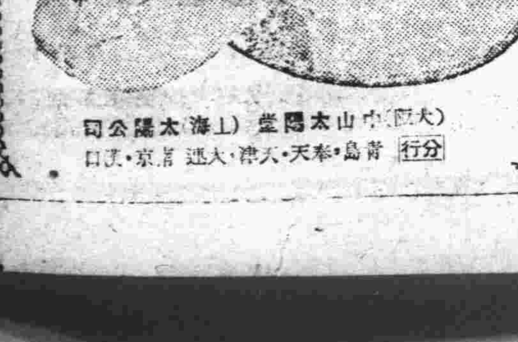

洋廣貨店均有出售

大阪中山太陽堂 上海太陽公司
分行 青島・奉天・天津・大連・北京・漢口

刷新消化機能

老廢物蓄存胃腸內壁・當然消化不良、榮養不足、因而便秘、頭痛、疲勞悶氣

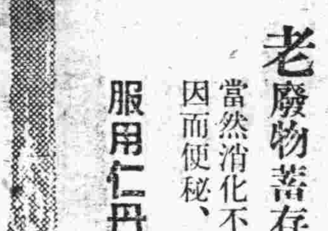

服用仁丹！ 能解除上項痛苦 且可防疫治病

胃腸健全 鯨吞虎嚥

省堤防局報告

蒸發量	七・五〇	公厘
雨量		公厘
溫度	最高三四・五 最低一八・〇	度

（以攝氏計）
（三十年六月十九日）

郵局消息

茲郵局消息：寄往九江、安慶、南京、上海等處之郵件將於本日（六月二十日）下午三時三十分封發云。

揚子江漢口水位報告表
（從江漢關水位尺）

與昨日水位比較

	升	降
2・34	公尺	0.11公尺
7.72	英尺	0.34英尺

漢口特別市政府公務局30年6月19日

義務廣告
……簡約……

一、本報廣告概不論機關、團體、個人、
二、求職、出讓、徵求四項、
三、字數以五十字爲限、
四、來件請寫明本版「義務廣告」一般字樣

尋人 ▲戴星五父親鑒一別數載遍尋無踪頃聞人言現已回漢是否屬實尙不得

出讓 ▲玆有照相機用之三腳架一具欲廉價出讓願收受者請與本報廣告課周君接洽

求職 △某女士初中暨簡易師範畢業曾在醫院服務多年今欲任醫院職員暨小學教師如有需上項人材者請函知磨子橋實書里四號羅君轉交

徵求 △今有著名某公司徵求彙賬營業員數位年齡四十歲以下中學程度品性純正無不良嗜好願意者請書經歷寄本市大智路九五號張君收轉合則約談不合不覆

徵求 △徵求脚踏車一輛論新舊如有願出讓者請携車至大華飯店二樓漢口特別市徵收科找陳鏡午面洽

知吾母及兒靈莫不憂喜交集拭目以待請見此報火速至漢口武聖宮三十五號內面談爲盼 男家瀨 春同啓